

## PREGÃO ELETRÔNICO

### INSTITUTO FEDERAL DE EDUCAÇÃO, CIÊNCIA E TECNOLOGIA DE SÃO PAULO CÂMPUS SUZANO

PREGÃO Nº 06566/2021

Processo Administrativo nº 23437.000626.2020-43

Torna-se público que o Instituto Federal de Educação, Ciência e Tecnologia de São Paulo – Câmpus Suzano, por meio da Coordenadoria de Licitações e Contratos, sediado na Avenida Mogi das Cruzes, 1501 – Parque Suzano – Suzano/SP, realizará licitação, na modalidade PREGÃO, na forma ELETRÔNICA, com critério de julgamento menor preço por item, sob a forma de execução indireta, no regime de empreitada por preço global, nos termos da Lei nº 10.520, de 17 de julho de 2002, do Decreto nº 10.024, de 20 de setembro de 2019, do Decreto 9.507, de 21 de setembro de 2018, do Decreto nº 7.746, de 05 de junho de 2012, das Instruções Normativas SEGES/MP nº 05, de 26 de maio de 2017, nº 03, de 26 de abril de 2018 e da Instrução Normativa SLTI/MP nº 01, de 19 de janeiro de 2010, da Lei Complementar nº 123, de 14 de dezembro de 2006, da Lei nº 11.488, de 15 de junho de 2007, do Decreto nº 8.538, de 06 de outubro de 2015, aplicando-se, subsidiariamente, a Lei nº 8.666, de 21 de junho de 1993 e as exigências estabelecidas neste Edital.

Data da sessão: **11/10/2021**

Horário: **10h00**

Local: Portal de Compras do Governo Federal – [www.comprasgovernamentais.gov.br](http://www.comprasgovernamentais.gov.br)

#### 1. DO OBJETO

1.1 O objeto da presente licitação é a contratação de serviços de fornecimento e instalação de eletrocalhas e eletrodutos, com provimento de todos os insumos, mão-de-obra, equipamentos, ferramentas, EPIs (equipamentos de proteção individual) e demais materiais necessários, conforme condições, quantidades e exigências estabelecidas neste Edital e seus anexos.

1.2 A licitação será realizada em item único, conforme tabela constante no anexos a este Edital.

1.3 O critério de julgamento adotado será o menor preço global do item, observadas as exigências contidas neste Edital e seus Anexos quanto às especificações do objeto.

#### 2. DOS RECURSOS ORÇAMENTÁRIOS

2.1 As despesas para atender a esta licitação estão programadas em dotação orçamentária própria, prevista no orçamento da União para o exercício de 2021, na classificação abaixo:

Gestão/Unidade: 26439/158566

Fonte: 81000

Programa de Trabalho: 171154

Elemento de Despesa: 3.3.90.39.16

#### 3. DO CREDENCIAMENTO

3.1 O Credenciamento é o nível básico do registro cadastral no SICAF, que permite a participação dos interessados na modalidade licitatória Pregão, em sua forma eletrônica.

3.2 O cadastro no SICAF deverá ser feito no Portal de Compras do Governo Federal, no sítio [www.comprasgovernamentais.gov.br](http://www.comprasgovernamentais.gov.br), por meio de certificado digital conferido pela Infraestrutura de Chaves Públicas Brasileira – ICP - Brasil.

3.3 O credenciamento junto ao provedor do sistema implica a responsabilidade do licitante ou de seu representante legal e a presunção de sua capacidade técnica para realização das transações inerentes a este Pregão.

3.4 O licitante responsabiliza-se exclusiva e formalmente pelas transações efetuadas em seu nome, assume como firmes e verdadeiras suas propostas e seus lances, inclusive os atos praticados diretamente ou por seu representante, excluída a responsabilidade do provedor do sistema ou do órgão ou entidade promotora da licitação por eventuais danos decorrentes de uso indevido das credenciais de acesso, ainda que por terceiros.

3.5 É de responsabilidade do cadastrado conferir a exatidão dos seus dados cadastrais no SICAF e mantê-los atualizados junto aos órgãos responsáveis pela informação, devendo proceder, imediatamente, à correção ou à alteração dos registros tão logo identifique incorreção ou aqueles se tornem desatualizados.

3.5.1 A não observância do disposto no subitem anterior poderá ensejar desclassificação no momento da habilitação

#### 4. DA PARTICIPAÇÃO NO PREGÃO

4.1 Poderão participar deste Pregão interessados cujo ramo de atividade seja compatível com o objeto desta licitação, e que estejam com Credenciamento regular no Sistema de Cadastramento Unificado de Fornecedores – SICAF, conforme disposto no art. 9º da IN SEGES/MP nº 3, de 2018.

4.1.1 Os licitantes deverão utilizar o certificado digital para acesso ao Sistema;

4.1.2. Para todos os itens, a participação é exclusiva a microempresas e empresas de pequeno porte, nos termos do art. 48 da Lei Complementar nº 123, de 14 de dezembro de 2006.

4.2 Não poderão participar desta licitação os interessados:

4.2.1 proibidos de participar de licitações e celebrar contratos administrativos, na forma da legislação vigente;

4.2.2 que não atendam às condições deste Edital e seu(s) anexo(s);

4.2.3 estrangeiros que não tenham representação legal no Brasil com poderes expressos para receber citação e responder administrativa ou judicialmente;

4.2.4 que se enquadrem nas vedações previstas no artigo 9º da Lei nº 8.666, de 1993;

4.2.5 que estejam sob falência, concurso de credores ou insolvência, em processo de dissolução ou liquidação;

4.2.6 entidades empresariais que estejam reunidas em consórcio;

4.2.7 Organizações da Sociedade Civil de Interesse Público - OSCIP, atuando nessa condição (Acórdão nº 746/2014-TCU-Plenário);

4.2.8 instituições sem fins lucrativos (parágrafo único do art. 12 da Instrução Normativa/SEGES nº 05/2017).

4.2.8.1 É admissível a participação de organizações sociais, qualificadas na forma dos arts. 5º a 7º da Lei 9.637/1998, desde que os serviços objeto desta licitação se insiram entre as atividades previstas no contrato de gestão firmado entre o Poder Público e a organização social (Acórdão nº 1.406/2017- TCU-Plenário), mediante apresentação do Contrato de Gestão e dos respectivos atos constitutivos.

4.2.9 sociedades cooperativas, considerando a vedação contida no art. 10 da Instrução Normativa SEGES/MP nº 5, de 2017.

4.3 Nos termos do art. 5º do Decreto nº 9.507, de 2018, é vedada a contratação de pessoa jurídica na qual haja administrador ou sócio com poder de direção, familiar de:

a) detentor de cargo em comissão ou função de confiança que atue na área responsável pela demanda ou contratação; ou

b) de autoridade hierarquicamente superior no âmbito do órgão contratante.

4.3.1 Para os fins do disposto neste item, considera-se familiar o cônjuge, o companheiro ou o parente em linha reta ou colateral, por consanguinidade ou afinidade, até o terceiro grau (Súmula Vinculante/STF nº 13, art. 5º, inciso V, da Lei nº 12.813, de 16 de maio de 2013 e art. 2º, inciso III, do Decreto nº 7.203, de 04 de junho de 2010);

4.4 Nos termos do art. 7º do Decreto nº 7.203, de 2010, é vedada, ainda, a utilização, na execução dos serviços contratados, de empregado da futura Contratada que seja familiar de agente público ocupante de cargo em comissão ou função de confiança neste órgão contratante.

4.5 Como condição para participação no Pregão, o licitante assinalará “sim” ou “não” em campo próprio do sistema eletrônico, relativo às seguintes declarações:

4.5.1 que cumpre os requisitos estabelecidos no artigo 3º da Lei Complementar nº 123, de 2006, estando apto a usufruir do tratamento favorecido estabelecido em seus arts. 42 a 49.

4.5.1.1 nos itens exclusivos para participação de microempresas e empresas de pequeno porte, a assinalação do campo “não” impedirá o prosseguimento no certame;

4.5.1.2 nos itens em que a participação não for exclusiva para microempresas e empresas de pequeno porte, a assinalação do campo “não” apenas produzirá o efeito de o licitante não ter direito ao tratamento favorecido previsto na Lei Complementar nº 123, de 2006, mesmo que microempresa, empresa de pequeno porte ou sociedade cooperativa.

4.5.2 que está ciente e concorda com as condições contidas no Edital e seus anexos;

4.5.3 que cumpre os requisitos para a habilitação definidos no Edital e que a proposta apresentada está em conformidade com as exigências editalícias;

4.5.4 que inexistem fatos impeditivos para sua habilitação no certame, ciente da obrigatoriedade de declarar ocorrências posteriores;

4.5.5 que não emprega menor de 18 anos em trabalho noturno, perigoso ou insalubre e não emprega menor de 16 anos, salvo menor, a partir de 14 anos, na condição de aprendiz, nos termos do artigo 7º, XXXIII, da Constituição;

4.5.6 que a proposta foi elaborada de forma independente, nos termos da Instrução Normativa SLTI/MP nº 2, de 16 de setembro de 2009.

4.5.7 que não possui, em sua cadeia produtiva, empregados executando trabalho degradante ou forçado, observando o disposto nos incisos III e IV do art. 1º e no inciso III do art. 5º da Constituição Federal;

4.5.8 que os serviços são prestados por empresas que comprovem cumprimento de reserva de cargos prevista em lei para pessoa com deficiência ou para reabilitado da Previdência Social e que atendam às regras de acessibilidade previstas na legislação, conforme disposto no art. 93 da Lei nº 8.213, de 24 de julho de 1991.

4.6 A declaração falsa relativa ao cumprimento de qualquer condição sujeitará o licitante às sanções previstas em lei e neste Edital.

## **5. DA APRESENTAÇÃO DA PROPOSTA E DOS DOCUMENTOS DE HABILITAÇÃO**

5.1 Os licitantes encaminharão, exclusivamente por meio do sistema, concomitantemente com os documentos de habilitação exigidos no edital, proposta com a descrição do objeto ofertado e o preço, até a data e o horário estabelecidos para abertura da sessão pública, quando, então, encerrar-se-á automaticamente a etapa de envio dessa documentação.

5.2 O envio da proposta, acompanhada dos documentos de habilitação exigidos neste Edital, ocorrerá por meio de chave de acesso e senha.

5.3 Os licitantes poderão deixar de apresentar os documentos de habilitação que constem do SICAF, assegurado aos demais licitantes o direito de acesso aos dados constantes dos sistemas.

5.4 As Microempresas e Empresas de Pequeno Porte deverão encaminhar a documentação de habilitação, ainda que haja alguma restrição de regularidade fiscal e trabalhista, nos termos do art. 43, § 1º da LC nº 123, de 2006.

5.5 Incumbirá ao licitante acompanhar as operações no sistema eletrônico durante a sessão pública do Pregão, ficando responsável pelo ônus decorrente da perda de negócios, diante da inobservância de quaisquer mensagens emitidas pelo sistema ou de sua desconexão.

5.6 Até a abertura da sessão pública, os licitantes poderão retirar ou substituir a proposta e os documentos de habilitação anteriormente inseridos no sistema;

5.7 Não será estabelecida, nessa etapa do certame, ordem de classificação entre as propostas apresentadas, o que somente ocorrerá após a realização dos procedimentos de negociação e julgamento da proposta.

5.8 Os documentos que compõem a proposta e a habilitação do licitante melhor classificado somente serão disponibilizados para avaliação do pregoeiro e para acesso público após o encerramento do envio de lances.

## **6. DO PREENCHIMENTO DA PROPOSTA**

6.1 O licitante deverá enviar sua proposta mediante o preenchimento, no sistema eletrônico, dos seguintes campos:

6.1.1. Valor unitário e total do item;

6.1.2. Descrição do objeto, contendo as informações similares à especificação do Termo de Referência.

6.2 Todas as especificações do objeto contidas na proposta vinculam a Contratada;

6.3 Nos valores propostos estarão inclusos todos os custos operacionais, encargos previdenciários, trabalhistas, tributários, comerciais e quaisquer outros que incidam direta ou indiretamente na prestação dos serviços, apurados mediante o preenchimento do modelo de Planilha de Custos e Formação de Preços, conforme anexo deste Edital;

6.3.1 A Contratada deverá arcar com o ônus decorrente de eventual equívoco no dimensionamento dos quantitativos de sua proposta, inclusive quanto aos custos variáveis decorrentes de fatores futuros e incertos, tais como os valores providos com o quantitativo de vale transporte, devendo complementá-los, caso o previsto inicialmente em sua proposta não seja satisfatório para o atendimento do objeto da licitação, exceto quando ocorrer algum dos eventos arrolados nos incisos do §1º do artigo 57 da Lei nº 8.666, de 1993.

6.3.2 Caso o eventual equívoco no dimensionamento dos quantitativos se revele superior às necessidades da contratante, a Administração deverá efetuar o pagamento seguindo estritamente as regras contratuais de faturamento dos serviços demandados e executados, concomitantemente com a realização, se necessário e cabível, de adequação contratual do quantitativo necessário, com base na alínea "b" do inciso I do art. 65 da Lei n. 8.666/93 e nos termos do art. 63, §2º da IN SEGES/MP n.5/2017.

6.4 A empresa é a única responsável pela cotação correta dos encargos tributários. Em caso de erro ou cotação incompatível com o regime tributário a que se submete, serão adotadas as orientações a seguir:

6.4.1 cotação de percentual menor que o adequado: o percentual será mantido durante toda a execução contratual;

6.4.2 cotação de percentual maior que o adequado: o excesso será suprimido, unilateralmente, da planilha e haverá glosa, quando do pagamento, e/ou redução, quando da repactuação, para fins de total ressarcimento do débito.

6.5 Se o regime tributário da empresa implicar o recolhimento de tributos em percentuais variáveis, a cotação adequada será a que corresponde à média dos efetivos recolhimentos da empresa nos últimos doze meses, devendo o licitante ou contratada apresentar ao pregoeiro ou à fiscalização, a qualquer tempo, comprovação da adequação dos recolhimentos, para os fins do previsto no subitem anterior.

6.6 Independentemente do percentual de tributo inserido na planilha, no pagamento dos serviços, serão retidos na fonte os percentuais estabelecidos na legislação vigente.

6.7 A apresentação das propostas implica obrigatoriedade do cumprimento das disposições nelas contidas, em conformidade com o que dispõe o Termo de Referência, assumindo o proponente o compromisso de executar os serviços nos seus termos, bem como de fornecer os materiais, equipamentos, ferramentas e utensílios necessários, em quantidades e qualidades adequadas à perfeita execução contratual, promovendo, quando requerido, sua substituição.

6.8 Os preços ofertados, tanto na proposta inicial, quanto na etapa de lances, serão de exclusiva responsabilidade do licitante, não lhe assistindo o direito de pleitear qualquer alteração, sob alegação de erro, omissão ou qualquer outro pretexto.

6.9 O prazo de validade da proposta não será inferior a 60 (sessenta) dias, a contar da data de sua apresentação.

6.10 Os licitantes devem respeitar os preços máximos estabelecidos nas normas de regência de contratações públicas federais, quando participarem de licitações públicas;

6.10.1 O descumprimento das regras supramencionadas pela Administração por parte dos contratados pode ensejar a responsabilização pelo Tribunal de Contas da União e, após o devido processo legal, gerar as seguintes consequências: assinatura de prazo para a adoção das medidas necessárias ao exato cumprimento da lei, nos termos do art. 71, inciso IX, da Constituição; ou condenação dos agentes públicos responsáveis e da empresa contratada ao pagamento dos prejuízos ao erário, caso verificada a ocorrência de superfaturamento por sobrepreço na execução do contrato.

## **7. DA ABERTURA DA SESSÃO, CLASSIFICAÇÃO DAS PROPOSTAS E FORMULAÇÃO DE LANCES**

7.1 A abertura da presente licitação dar-se-á em sessão pública, por meio de sistema eletrônico, na data, horário e local indicados neste Edital.

7.2 O Pregoeiro verificará as propostas apresentadas, desclassificando desde logo aquelas que não estejam em conformidade com os requisitos estabelecidos neste Edital, contenham vícios insanáveis, ilegalidades, ou não apresentem as especificações exigidas no Termo de Referência.

7.2.1 Também será desclassificada a proposta que **identifique o licitante**.

7.2.2 A desclassificação será sempre fundamentada e registrada no sistema, com acompanhamento em tempo real por todos os participantes.

7.2.3 A não desclassificação da proposta não impede o seu julgamento definitivo em sentido contrário, levado a efeito na fase de aceitação.

7.3 O sistema ordenará automaticamente as propostas classificadas, sendo que somente estas participarão da fase de lances.

7.4 O sistema disponibilizará campo próprio para troca de mensagens entre o Pregoeiro e os licitantes.

7.5 Iniciada a etapa competitiva, os licitantes deverão encaminhar lances exclusivamente por meio de sistema eletrônico, sendo imediatamente informados do seu recebimento e do valor consignado no registro.

7.5.1 O lance deverá ser ofertado pelo valor total do lote.

7.6 Os licitantes poderão oferecer lances sucessivos, observando o horário fixado para abertura da sessão e as regras estabelecidas no Edital.

7.7 O licitante somente poderá oferecer lance de valor inferior ao último por ele ofertado e registrado pelo sistema.

7.8 O intervalo mínimo de diferença de valores ou percentuais entre os lances, que incidirá tanto em relação aos lances intermediários quanto em relação à proposta que cobrir a melhor oferta deverá ser de 1% (um por cento).

7.9 Será adotado para o envio de lances no pregão eletrônico o modo de disputa “aberto e fechado”, em que os licitantes apresentarão lances públicos e sucessivos, com lance final e fechado.

7.10 A etapa de lances da sessão pública terá duração inicial de quinze minutos. Após esse prazo, o sistema encaminhará aviso de fechamento iminente dos lances, após o que transcorrerá o período de tempo de até dez minutos, aleatoriamente determinado, findo o qual será automaticamente encerrada a recepção de lances.

7.11 Encerrado o prazo previsto no item anterior, o sistema abrirá oportunidade para que o autor da oferta de valor mais baixo e os das ofertas com preços até dez por cento superiores àquela possam ofertar um lance final e fechado em até cinco minutos, o qual será sigiloso até o encerramento deste prazo.

7.11.1 Não havendo pelo menos três ofertas nas condições definidas neste item, poderão os autores dos melhores lances subsequentes, na ordem de classificação, até o máximo de três, oferecer um lance final e fechado em até cinco minutos, o qual será sigiloso até o encerramento deste prazo.

7.12 Após o término dos prazos estabelecidos nos itens anteriores, o sistema ordenará os lances segundo a ordem crescente de valores.

7.12.1 Não havendo lance final e fechado classificado na forma estabelecida nos itens anteriores, haverá o reinício da etapa fechada, para que os demais licitantes, até o máximo de três, na ordem de classificação, possam ofertar um lance final e fechado em até cinco minutos, o qual será sigiloso até o encerramento deste prazo.

7.13 Poderá o pregoeiro, auxiliado pela equipe de apoio, justificadamente, admitir o reinício da etapa fechada, caso nenhum licitante classificado na etapa de lance fechado atender às exigências de habilitação.

7.14 Não serão aceitos dois ou mais lances de mesmo valor, prevalecendo aquele que for recebido e registrado em primeiro lugar.

7.15 Durante o transcurso da sessão pública, os licitantes serão informados, em tempo real, do valor do menor lance registrado, vedada a identificação do licitante.

7.16 No caso de desconexão com o Pregoeiro, no decorrer da etapa competitiva do Pregão, o sistema eletrônico poderá permanecer acessível aos licitantes para a recepção dos lances.

7.17 Quando a desconexão do sistema eletrônico para o pregoeiro persistir por tempo superior a dez minutos, a sessão pública será suspensa e reiniciada somente após decorridas vinte e quatro horas da comunicação do fato pelo Pregoeiro aos participantes, no sítio eletrônico utilizado para divulgação.

7.18 O critério de julgamento adotado será o menor preço, conforme definido neste Edital e seus anexos.

7.19 Caso o licitante não apresente lances, concorrerá com o valor de sua proposta.

7.20 Em relação a itens não exclusivos para participação de microempresas e empresas de pequeno porte, uma vez encerrada a etapa de lances, será efetivada a verificação automática, junto à Receita Federal, do porte da entidade empresarial. O sistema identificará em coluna própria as microempresas e empresas de pequeno porte participantes, procedendo à comparação com os valores da primeira colocada, se esta for empresa de maior porte, assim como das demais classificadas, para o fim de aplicar-se o disposto nos arts. 44 e 45 da LC nº 123, de 2006, regulamentada pelo Decreto nº 8.538, de 2015.

7.21 Nessas condições, as propostas de microempresas e empresas de pequeno porte que se encontrarem na faixa de até 5% (cinco por cento) acima da melhor proposta ou melhor lance serão consideradas empatadas com a primeira colocada.

7.22 A melhor classificada nos termos do item anterior terá o direito de encaminhar uma última oferta para desempate, obrigatoriamente em valor inferior ao da primeira colocada, no prazo de 5 (cinco) minutos controlados pelo sistema, contados após a comunicação automática para tanto.

7.23 Caso a microempresa ou a empresa de pequeno porte melhor classificada desista ou não se manifeste no prazo estabelecido, serão convocadas as demais licitantes microempresa e empresa de pequeno porte que se encontrem naquele intervalo de 5% (cinco por cento), na ordem de classificação, para o exercício do mesmo direito, no prazo estabelecido no subitem anterior.

7.24 No caso de equivalência dos valores apresentados pelas microempresas e empresas de pequeno porte que se encontrem nos intervalos estabelecidos nos subitens anteriores, será realizado sorteio entre elas para que se identifique aquela que primeiro poderá apresentar melhor oferta.

7.25 Só poderá haver empate entre propostas iguais (não seguidas de lances), ou entre lances finais da fase fechada do modo de disputa aberto e fechado.

7.25.1 Havendo eventual empate entre propostas ou lances, o critério de desempate será aquele previsto no art. 3º, § 2º, da Lei nº 8.666, de 1993, assegurando-se a preferência, sucessivamente, aos serviços:

7.25.1.1 prestados por empresas brasileiras;

7.25.1.2 prestados por empresas que invistam em pesquisa e no desenvolvimento de tecnologia no País;

7.25.1.3 prestados por empresas que comprovem cumprimento de reserva de cargos prevista em lei para pessoa com deficiência ou para reabilitado da Previdência Social e que atendam às regras de acessibilidade previstas na legislação.

7.26 Persistindo o empate, a proposta vencedora será sorteada pelo sistema eletrônico dentre as propostas ou os lances empatados.

7.27 Encerrada a etapa de envio de lances da sessão pública, o pregoeiro deverá encaminhar, pelo sistema eletrônico, contraproposta ao licitante que tenha apresentado o melhor preço, para que seja obtida melhor proposta, vedada a negociação em condições diferentes das previstas neste Edital.

7.27.1 A negociação será realizada por meio do sistema, podendo ser acompanhada pelos demais licitantes.

7.27.2 O pregoeiro solicitará ao licitante melhor classificado que, no prazo de 2 (duas) horas, envie a proposta adequada ao último lance ofertado após a negociação realizada, acompanhada, se for o caso, dos documentos complementares, quando necessários à confirmação daqueles exigidos neste Edital e já apresentados.

7.28 Após a negociação do preço, o Pregoeiro iniciará a fase de aceitação e julgamento da proposta.

## **8. DA ACEITABILIDADE DA PROPOSTA VENCEDORA**

8.1 Encerrada a etapa de negociação, o pregoeiro examinará a proposta classificada em primeiro lugar quanto à adequação ao objeto e à compatibilidade do preço em relação ao máximo estipulado para contratação neste Edital e em seus anexos, observado o disposto no parágrafo único do art. 7º e no § 9º do art. 26 do Decreto n.º 10.024/2019.

8.2 A análise da exequibilidade da proposta de preços deverá ser realizada com o auxílio da Planilha de Custos e Formação de Preços, a ser preenchida pelo licitante em relação à sua proposta final, conforme anexo deste Edital.

8.3 A Planilha de Custos e Formação de Preços deverá ser encaminhada pelo licitante exclusivamente via sistema, no prazo de 2 (duas) horas, contado da solicitação do pregoeiro, com os respectivos valores readequados ao lance vencedor, e será analisada pelo Pregoeiro no momento da aceitação do lance vencedor.

8.4 A inexecuibilidade dos valores referentes a itens isolados da Planilha de Custos e Formação de Preços não caracteriza motivo suficiente para a desclassificação da proposta, desde que não contrariem exigências legais.

8.5 Será desclassificada a proposta ou o lance vencedor, nos termos do item 9.1 do Anexo VII-A da In SEGES/MP n. 5/2017, que:

8.5.1 não estiver em conformidade com os requisitos estabelecidos neste edital;

8.5.2 contenha vício insanável ou ilegalidade;

8.5.3 não apresente as especificações técnicas exigidas pelo Termo de Referência;

8.5.4 apresentar preço final superior ao preço máximo fixado (Acórdão n. 1455/2018- TCU- Plenário), percentual de desconto inferior ao mínimo exigido ou que apresentar preço manifestamente inexecuível;

8.5.4.1 Quando o licitante não conseguir comprovar que possui ou possuirá recursos suficientes para executar a contento o objeto, será considerada inexecuível a proposta de preços ou menor lance que:

8.5.4.1.1 for insuficiente para a cobertura dos custos da contratação, apresente preços global ou unitários simbólicos, irrisórios ou de valor zero, incompatíveis com os preços dos insumos e salários de mercado, acrescidos dos respectivos encargos, ainda que o ato convocatório da licitação não tenha estabelecido limites mínimos, exceto quando se referirem a materiais e instalações de propriedade do próprio licitante, para os quais ele renuncie a parcela ou à totalidade da remuneração.

8.5.4.1.2 apresentar um ou mais valores da planilha de custo que sejam inferiores àqueles fixados em instrumentos de caráter normativo obrigatório, tais como leis, medidas provisórias e convenções coletivas de trabalho vigentes.

8.6 Se houver indícios de inexecuibilidade da proposta de preço, ou em caso da necessidade de esclarecimentos complementares, poderão ser efetuadas diligências, na forma do § 3º do artigo 43 da Lei nº 8.666, de 1993 e a exemplo das enumeradas no item 9.4 do Anexo VII-A da IN SEGES/MP N. 5, de 2017, para que a empresa comprove a exequibilidade da proposta.

8.7 Quando o licitante apresentar preço final inferior a 30% (trinta por cento) da média dos preços ofertados para o mesmo item, e a inexecuibilidade da proposta não for flagrante e evidente pela análise da planilha de custos, não sendo possível a sua imediata desclassificação, será obrigatória a realização de diligências para aferir a legalidade e exequibilidade da proposta.

8.8 Qualquer interessado poderá requerer que se realizem diligências para aferir a exequibilidade e a legalidade das propostas, devendo apresentar as provas ou os indícios que fundamentam a suspeita.

8.8.1 Na hipótese de necessidade de suspensão da sessão pública para a realização de diligências, com vistas ao saneamento das propostas, a sessão pública somente poderá ser reiniciada mediante aviso prévio no sistema com, no mínimo, vinte e quatro horas de antecedência, e a ocorrência será registrada em ata

8.9 O Pregoeiro poderá convocar o licitante para enviar documento digital complementar, por meio de funcionalidade disponível no sistema, no prazo de 2 (duas) horas, sob pena de não aceitação da proposta.

8.9.1 É facultado ao pregoeiro prorrogar o prazo estabelecido, a partir de solicitação fundamentada feita no chat pelo licitante, antes de findo o prazo.

8.9.2 Dentre os documentos passíveis de solicitação pelo Pregoeiro, destacam-se as planilhas de custo readequadas com o valor final ofertado.

8.10 Todos os dados informados pelo licitante em sua planilha deverão refletir com fidelidade os custos especificados e a margem de lucro pretendida.

8.11 O Pregoeiro analisará a compatibilidade dos preços unitários apresentados na Planilha de Custos e Formação de Preços com aqueles praticados no mercado em relação aos insumos e também quanto aos salários das categorias envolvidas na contratação.

8.12 Erros no preenchimento da planilha não constituem motivo para a desclassificação da proposta. A planilha poderá ser ajustada pelo licitante, no prazo indicado pelo Pregoeiro, desde que não haja majoração do preço.

8.12.1 O ajuste de que trata este dispositivo se limita a sanar erros ou falhas que não alterem a substância das propostas;

8.12.2 Considera-se erro no preenchimento da planilha passível de correção a indicação de recolhimento de impostos e contribuições na forma do Simples Nacional, quando não cabível esse regime.

8.13 Para fins de análise da proposta quanto ao cumprimento das especificações do objeto, poderá ser colhida a manifestação escrita do setor requisitante do serviço ou da área especializada no objeto.

8.14 Se a proposta ou lance vencedor for desclassificado, o Pregoeiro examinará a proposta ou lance subsequente, e, assim sucessivamente, na ordem de classificação.

8.15 Havendo necessidade, o Pregoeiro suspenderá a sessão, informando no “chat” a nova data e horário para a continuidade da mesma.

8.16 Nos itens não exclusivos para a participação de microempresas e empresas de pequeno porte, sempre que a proposta não for aceita, e antes de o Pregoeiro passar à subsequente, haverá nova verificação, pelo sistema, da eventual ocorrência do empate ficto, previsto nos artigos 44 e 45 da LC nº 123, de 2006, seguindo-se a disciplina antes estabelecida, se for o caso.

8.17 Encerrada a análise quanto à aceitação da proposta, o pregoeiro verificará a habilitação do licitante, observado o disposto neste Edital.

## 9. DA HABILITAÇÃO

9.1 Como condição prévia ao exame da documentação de habilitação do licitante detentor da proposta classificada em primeiro lugar, o Pregoeiro verificará o eventual descumprimento das condições de participação, especialmente quanto à existência de sanção que impeça a participação no certame ou a futura contratação, mediante a consulta aos seguintes cadastros:

a) SICAF;

b) Cadastro Nacional de Empresas Inidôneas e Suspensas - CEIS, mantido pela Controladoria-Geral da União ([www.portaldatransparencia.gov.br/ceis](http://www.portaldatransparencia.gov.br/ceis));

c) Cadastro Nacional de Condenações Cíveis por Atos de Improbidade Administrativa, mantido pelo Conselho Nacional de Justiça ([www.cnj.jus.br/improbidade\\_adm/consultar\\_requerido.php](http://www.cnj.jus.br/improbidade_adm/consultar_requerido.php)).

d) Lista de Inidôneos e o Cadastro Integrado de Condenações por Ilícitos Administrativos - CADICON, mantidos pelo Tribunal de Contas da União - TCU;

9.1.1 Para a consulta de licitantes pessoa jurídica poderá haver a substituição das consultas das alíneas “b”, “c” e “d” acima pela Consulta Consolidada de Pessoa Jurídica do TCU (<https://certidoesapf.apps.tcu.gov.br/>).

9.1.2 A consulta aos cadastros será realizada em nome da empresa licitante e também de seu sócio majoritário, por força do artigo 12 da Lei nº 8.429, de 1992, que prevê, dentre as sanções impostas ao responsável pela prática de ato de improbidade administrativa, a proibição de contratar com o Poder Público, inclusive por intermédio de pessoa jurídica da qual seja sócio majoritário.

9.1.2.1 Caso conste na Consulta de Situação do Fornecedor a existência de Ocorrências Impeditivas Indiretas, o gestor diligenciará para verificar se houve fraude por parte das empresas apontadas no Relatório de Ocorrências Impeditivas Indiretas.

9.1.2.1.1 A tentativa de burla será verificada por meio dos vínculos societários, linhas de fornecimento similares, dentre outros.

9.1.2.1.2 O licitante será convocado para manifestação previamente à sua desclassificação

9.1.3 Constatada a existência de sanção, o Pregoeiro reputará o licitante inabilitado, por falta de condição de participação.

9.1.4 No caso de inabilitação, haverá nova verificação, pelo sistema, da eventual ocorrência do empate ficto, previsto nos arts. 44 e 45 da Lei Complementar nº 123, de 2006, seguindo-se a disciplina antes estabelecida para aceitação da proposta subsequente.

9.2 Caso atendidas as condições de participação, a habilitação dos licitantes será verificada por meio do SICAF, nos documentos por ele abrangidos, em relação à habilitação jurídica, à regularidade fiscal, à qualificação econômica financeira e habilitação técnica, conforme o disposto na Instrução Normativa SEGES/MP nº 03, de 2018.

9.2.1 O interessado, para efeitos de habilitação prevista na Instrução Normativa SEGES/MP nº 03, de 2018 mediante utilização do sistema, deverá atender às condições exigidas no cadastramento no SICAF até o terceiro dia útil anterior à data prevista para recebimento das propostas;

9.2.2 É dever do licitante atualizar previamente as comprovações constantes do SICAF para que estejam vigentes na data da abertura da sessão pública, ou encaminhar, em conjunto com a apresentação da proposta, a respectiva documentação atualizada.

9.2.3 O descumprimento do subitem acima implicará a inabilitação do licitante, exceto se a consulta aos sítios eletrônicos oficiais emissores de certidões feita pelo Pregoeiro lograr êxito em encontrar a(s) certidão(ões) válida(s), conforme art. 43, §3º, do Decreto 10.024, de 2019.

9.3 Havendo a necessidade de envio de documentos de habilitação complementares, necessários à confirmação daqueles exigidos neste Edital e já apresentados, o licitante será convocado a encaminhá-los, em formato digital, via sistema, no prazo de 2 (duas) horas, sob pena de inabilitação.

9.4 Somente haverá a necessidade de comprovação do preenchimento de requisitos mediante apresentação dos documentos originais não-digitais quando houver dúvida em relação à integridade do documento digital.

9.5 Não serão aceitos documentos de habilitação com indicação de CNPJ/CPF diferentes, salvo aqueles legalmente permitidos.

9.6 Se o licitante for a matriz, todos os documentos deverão estar em nome da matriz, e se o licitante for a filial, todos os documentos deverão estar em nome da filial, exceto aqueles documentos que, pela própria natureza, comprovadamente, forem emitidos somente em nome da matriz.

9.6.1 Serão aceitos registros de CNPJ de licitante matriz e filial com diferenças de números de documentos pertinentes ao CND e ao CRF/FGTS, quando for comprovada a centralização do recolhimento dessas contribuições.

9.7 Ressalvado o disposto no item 5.3, os licitantes deverão encaminhar, nos termos deste Edital, a documentação relacionada nos itens a seguir, para fins de habilitação:

#### **9.8 Habilitação jurídica:**

9.8.1 no caso de empresário individual, inscrição no Registro Público de Empresas Mercantis, a cargo da Junta Comercial da respectiva sede;

9.8.2 Em se tratando de Microempreendedor Individual – MEI: Certificado da Condição de Microempreendedor Individual - CCMEI, cuja aceitação ficará condicionada à verificação da autenticidade no sítio [www.portaldomicroempreendedor.gov.br](http://www.portaldomicroempreendedor.gov.br);

9.8.3 No caso de sociedade empresária ou empresa individual de responsabilidade limitada - EIRELI: ato constitutivo, estatuto ou contrato social em vigor, devidamente registrado na Junta Comercial da respectiva sede, acompanhado de documento comprobatório de seus administradores;

9.8.4 inscrição no Registro Público de Empresas Mercantis onde opera, com averbação no Registro onde tem sede a matriz, no caso de ser o participante sucursal, filial ou agência;

9.8.5 No caso de sociedade simples: inscrição do ato constitutivo no Registro Civil das Pessoas Jurídicas do local de sua sede, acompanhada de prova da indicação dos seus administradores;

9.8.6 decreto de autorização, em se tratando de sociedade empresária estrangeira em funcionamento no País;

9.8.7 Os documentos acima deverão estar acompanhados de todas as alterações ou da consolidação respectiva.

#### **9.9 Regularidade fiscal e trabalhista:**

9.9.1 prova de inscrição no Cadastro Nacional de Pessoas Jurídicas ou no Cadastro de Pessoas Físicas, conforme o caso;

9.9.2 prova de regularidade fiscal perante a Fazenda Nacional, mediante apresentação de certidão expedida conjuntamente pela Secretaria da Receita Federal do Brasil (RFB) e pela Procuradoria-Geral da Fazenda Nacional (PGFN), referente a todos os créditos tributários federais e à Dívida Ativa da União (DAU) por elas administrados, inclusive aqueles relativos à Seguridade Social, nos termos da Portaria Conjunta nº 1.751, de 02/10/2014, do Secretário da Receita Federal do Brasil e da Procuradora-Geral da Fazenda Nacional.

9.9.3 prova de regularidade com o Fundo de Garantia do Tempo de Serviço (FGTS);

9.9.4 prova de inexistência de débitos inadimplidos perante a Justiça do Trabalho, mediante a apresentação de certidão negativa ou positiva com efeito de negativa, nos termos do Título VII-A da Consolidação das Leis do Trabalho, aprovada pelo Decreto-Lei nº 5.452, de 1º de maio de 1943;

9.9.5 prova de inscrição no cadastro de contribuintes municipal, relativo ao domicílio ou sede do licitante, pertinente ao seu ramo de atividade e compatível com o objeto contratual;

9.9.6 prova de regularidade com a Fazenda Municipal do domicílio ou sede do licitante, relativa à atividade em cujo exercício contrata ou concorre;

9.9.7 caso o licitante seja considerado isento dos tributos municipais relacionados ao objeto licitatório, deverá comprovar tal condição mediante a apresentação de declaração da Fazenda Municipal do seu domicílio ou sede, ou outra equivalente, na forma da lei;

#### **9.10 Qualificação Econômico-Financeira:**

9.10.1 certidão negativa de falência expedida pelo distribuidor da sede do licitante;

9.10.2 balanço patrimonial e demonstrações contábeis do último exercício social, já exigíveis e apresentados na forma da lei, que comprovem a boa situação financeira da empresa, vedada a sua substituição por balancetes ou balanços provisórios, podendo ser atualizados por índices oficiais quando encerrado há mais de 3 (três) meses da data de apresentação da proposta;

9.10.2.1 no caso de empresa constituída no exercício social vigente, admite-se a apresentação de balanço patrimonial e demonstrações contábeis referentes ao período de existência da sociedade;

9.10.2.2 é admissível o balanço intermediário, se decorrer de lei ou contrato/estatuto social.

9.10.2.3 Caso o licitante seja cooperativa, tais documentos deverão ser acompanhados da última auditoria contábil-financeira, conforme dispõe o artigo 112 da Lei nº 5.764, de 1971, ou de uma declaração, sob as penas da lei, de que tal auditoria não foi exigida pelo órgão fiscalizador;

9.10.3 comprovação da boa situação financeira da empresa mediante obtenção de índices de Liquidez Geral (LG), Solvência Geral (SG) e Liquidez Corrente (LC), superiores a 1 (um), obtidos pela aplicação das seguintes fórmulas:



$$\begin{aligned}
 \text{LG} &= \frac{\text{Ativo Circulante} + \text{Realizável a Longo Prazo}}{\text{Passivo Circulante} + \text{Passivo Não Circulante}} \\
 \text{SG} &= \frac{\text{Ativo Total}}{\text{Passivo Circulante} + \text{Passivo Não Circulante}} \\
 \\
 \text{LC} &= \frac{\text{Ativo Circulante}}{\text{Passivo Circulante}}
 \end{aligned}$$

9.10.4 As empresas, que apresentarem resultado inferior ou igual a 1(um) em qualquer dos índices de Liquidez Geral (LG), Solvência Geral (SG) e Liquidez Corrente (LC), deverão comprovar patrimônio líquido de 10% (de) do valor total estimado da contratação ou do item pertinente.

### 9.11 Qualificação Técnica:

9.11.1. As empresas cadastradas ou não no SICAF deverão comprovar, ainda, a qualificação técnica, por meio da apresentação dos documentos que seguem:

9.11.2. Registro ou inscrição no CREA (Conselho Regional de Engenharia e Agronomia) e/ou CAU (Conselho de Arquitetura e Urbanismo) da empresa licitante e do(s) profissional(is) indicado(s), conforme as áreas de atuação, em plena validade;

9.11.3. Quanto à capacitação técnico-operacional: apresentação de um ou mais atestados de capacidade técnica, fornecido por pessoa jurídica de direito público ou privado devidamente identificada, em nome do licitante, relativo à execução de obra ou serviço de engenharia, compatível em características, quantidades e prazos com o objeto da presente licitação, envolvendo as parcelas de maior relevância e valor significativo do objeto da licitação, conforme itens e quantidades exigidas na Planilha de Qualificação Técnica, e Projeto Básico, anexos no Edital.

9.11.4. Comprovação da capacitação técnico-profissional, mediante apresentação de Certidão de Acervo Técnico – CAT, expedida pelo CREA ou CAU da região pertinente, nos termos da legislação aplicável, em nome do(s) responsável(is) técnico(s) e/ou membros da equipe técnica que participarão da obra, que demonstre a Anotação de Responsabilidade Técnica - ART ou o Registro de Responsabilidade Técnica - RRT, relativo à execução dos serviços que compõem as parcelas de maior relevância técnica e valor significativo da contratação, a saber:

9.11.4.1. Devem ser considerados relevantes a execução de pelo menos, 50% da quantidade dos itens relevantes previstos na Planilha Orçamentária e definidos no campo “Capacidade técnico-profissional” da Planilha de Qualificação Técnica, anexo ao Projeto Básico, permitindo-se a este, a apresentação de mais de 01 (um) atestado para complemento do mínimo necessário de 50% do total previsto no objeto desta licitação.

9.11.5. A empresa poderá apresentar resumo, conforme modelo constante na Planilha de Qualificação Técnica, anexo ao Projeto Básico, indicando as quantidades e os números das CATs, visando organizar a comprovação de sua qualificação técnica, no entanto, a ausência do demonstrativo não caracteriza objeto de inabilitação.

9.11.6. Os responsáveis técnicos e/ou membros da equipe técnica acima elencados deverão pertencer ao quadro permanente da empresa licitante, na data prevista para entrega da proposta, entendendo-se como tal, para fins deste certame, o sócio que comprove seu vínculo por intermédio de contrato social/estatuto social; o administrador ou o diretor; o empregado devidamente registrado em Carteira de Trabalho e Previdência Social; e o prestador de serviços com contrato escrito firmado com o licitante, ou com declaração de compromisso de vinculação contratual futura, caso o licitante se sagre vencedor desta licitação.

9.11.7. Declaração formal do responsável técnico, indicado no item 7.9.4, de que acompanhará a execução do serviço de que trata esta Concorrência, devendo conter o nome, CPF e número do registro na entidade profissional competente (CREA/CAU).

9.11.8. No decorrer da execução do objeto, os profissionais de que trata este subitem poderão ser substituídos, nos termos do artigo 30, §10, da Lei nº 8.666, de 1993, por profissionais de experiência equivalente ou superior, desde que a substituição seja aprovada pela Administração.

9.11.9. As licitantes, quando solicitadas, deverão disponibilizar todas as informações necessárias à comprovação da legitimidade dos atestados solicitados, apresentando, dentre outros documentos, cópia do contrato que deu suporte à contratação e das correspondentes Certidões de Acervo Técnico (CAT), endereço atual da contratante e local em que foram executadas as obras e serviços de engenharia.

9.11.10. Declaração formal de que disporá, por ocasião da futura contratação, das instalações, aparelhamento e pessoal técnico considerados essenciais para a execução contratual.

9.11.11. Atestado de vistoria assinado pelo servidor responsável.

9.11.11.1. O atestado de vistoria poderá ser substituído por declaração emitida pelo licitante em que conste, alternativamente, ou que conhece as condições locais para execução do objeto; ou que tem pleno conhecimento das condições e peculiaridades inerentes à natureza do trabalho, assumindo total responsabilidade por este fato e que não utilizará deste para quaisquer questionamentos futuros que ensejem desavenças técnicas ou financeiras com a contratante.

9.11.12. Todos os licitantes, cadastrados ou não no SICAF, deverão apresentar, ainda:

9.11.12.1. Declaração de que não utiliza de mão de obra direta ou indireta de menores de 18 (dezoito) anos em trabalho noturno, perigoso ou insalubre e de qualquer trabalho a menores de 16 (dezesesseis) anos, salvo na condição de aprendiz, a partir de 14 (quatorze) anos, nos termos da Lei 9.854, 1999, conforme modelo anexo ao Edital;

9.11.13. Os documentos para habilitação poderão ser apresentados em original, por qualquer processo de cópia autenticada por cartório competente ou por servidor da Administração, ou publicação em órgão da imprensa oficial.

9.11.14. Não serão aceitos documentos com indicação de CNPJ/CPF diferentes, salvo aqueles legalmente permitidos.

9.11.14.1. Se o licitante for a matriz, todos os documentos deverão estar em nome da matriz, e se o licitante for a filial, todos os documentos deverão estar em nome da filial, exceto aqueles documentos que, pela própria natureza, comprovadamente, forem emitidos somente em nome da

matriz.

9.11.14.2. Serão aceitos registros de CNPJ de licitante matriz e filial com diferenças de números de documentos pertinentes ao CND e ao CRF/FGTS, quando for comprovada a centralização do recolhimento dessas contribuições.

9.12. A existência de restrição relativamente à regularidade fiscal e trabalhista não impede que a licitante qualificada como microempresa ou empresa de pequeno porte seja habilitada, uma vez que atenda a todas as demais exigências do edital.

9.13. Constatado o atendimento às exigências de habilitação fixadas no Edital, o licitante será declarado vencedor.

## **10. DO ENCAMINHAMENTO DA PROPOSTA VENCEDORA**

10.1 A proposta final do licitante declarado vencedor deverá ser encaminhada no prazo de 2 (duas) horas, a contar da solicitação do Pregoeiro no sistema eletrônico e deverá:

10.1.1 ser redigida em língua portuguesa, datilografada ou digitada, em uma via, sem emendas, rasuras, entrelinhas ou ressalvas, devendo a última folha ser assinada e as demais rubricadas pelo licitante ou seu representante legal.

10.1.2 apresentar a planilha de custos e formação de preços, devidamente ajustada ao lance vencedor;

10.1.3 conter a indicação do banco, número da conta e agência do licitante vencedor, para fins de pagamento.

10.2 A proposta final deverá ser documentada nos autos e será levada em consideração no decorrer da execução do contrato e aplicação de eventual sanção à Contratada, se for o caso.

10.2.1 Todas as especificações do objeto contidas na proposta vinculam a Contratada.

10.3 Os preços deverão ser expressos em moeda corrente nacional, o valor unitário em algarismos e o valor global em algarismos e por extenso (art. 5º da Lei nº 8.666/93).

10.3.1 Ocorrendo divergência entre os preços unitários e o preço global, prevalecerão os primeiros; no caso de divergência entre os valores numéricos e os valores expressos por extenso, prevalecerão estes últimos.

10.4 A oferta deverá ser firme e precisa, limitada, rigorosamente, ao objeto deste Edital, sem conter alternativas de preço ou de qualquer outra condição que induza o julgamento a mais de um resultado, sob pena de desclassificação.

10.5 A proposta deverá obedecer aos termos deste Edital e seus Anexos, não sendo considerada aquela que não corresponda às especificações ali contidas ou que estabeleça vínculo à proposta de outro licitante.

10.6 As propostas que contenham a descrição do objeto, o valor e os documentos complementares estarão disponíveis na internet, após a homologação.

## **11. DOS RECURSOS**

11.1 O Pregoeiro declarará o vencedor e, depois de decorrida a fase de regularização fiscal e trabalhista de microempresa ou empresa de pequeno porte, se for o caso, concederá o prazo de no mínimo trinta minutos, para que qualquer licitante manifeste a intenção de recorrer, de forma motivada, isto é, indicando contra qual(is) decisão(ões) pretende recorrer e por quais motivos, em campo próprio do sistema.

11.2 Havendo quem se manifeste, caberá ao Pregoeiro verificar a tempestividade e a existência de motivação da intenção de recorrer, para decidir se admite ou não o recurso, fundamentadamente.

11.2.1 Nesse momento o Pregoeiro não adentrará no mérito recursal, mas apenas verificará as condições de admissibilidade do recurso.

11.2.2 A falta de manifestação motivada do licitante quanto à intenção de recorrer importará a decadência desse direito.

11.2.3 Uma vez admitido o recurso, o recorrente terá, a partir de então, o prazo de três dias para apresentar as razões, pelo sistema eletrônico, ficando os demais licitantes, desde logo, intimados para, querendo, apresentarem contrarrazões também pelo sistema eletrônico, em outros três dias, que começarão a contar do término do prazo do recorrente, sendo-lhes assegurada vista imediata dos elementos indispensáveis à defesa de seus interesses.

11.3 O acolhimento do recurso invalida tão somente os atos insuscetíveis de aproveitamento.

11.4 Os autos do processo permanecerão com vista franqueada aos interessados, no endereço constante neste Edital.

## **12. DA REABERTURA DA SESSÃO PÚBLICA**

12.1 A sessão pública poderá ser reaberta:

12.1.1 Nas hipóteses de provimento de recurso que leve à anulação de atos anteriores à realização da sessão pública precedente ou em que seja anulada a própria sessão pública, situação em que serão repetidos os atos anulados e os que dele dependam.

12.1.2 Quando houver erro na aceitação do preço melhor classificado ou quando o licitante declarado vencedor não assinar o contrato, não retirar o instrumento equivalente ou não comprovar a regularização fiscal e trabalhista, nos termos do art. 43, §1º da LC nº 123/2006, serão adotados os procedimentos imediatamente posteriores ao encerramento da etapa de lances.

12.2 Todos os licitantes remanescentes deverão ser convocados para acompanhar a sessão reaberta.

12.2.1 A convocação se dará por meio do sistema eletrônico (“chat”) ou e-mail de acordo com a fase do procedimento licitatório.

12.2.2 A convocação feita por e-mail dar-se-á de acordo com os dados contidos no SICAF, sendo responsabilidade do licitante manter seus dados cadastrais atualizados.

### **13. DA ADJUDICAÇÃO E HOMOLOGAÇÃO**

13.1 O objeto da licitação será adjudicado ao licitante declarado vencedor, por ato do Pregoeiro, caso não haja interposição de recurso, ou pela autoridade competente, após a regular decisão dos recursos apresentados.

13.2 Após a fase recursal, constatada a regularidade dos atos praticados, a autoridade competente homologará o procedimento licitatório.

### **14. DA GARANTIA DE EXECUÇÃO**

14.1 Não haverá exigência de garantia de execução para a presente contratação.

### **15. DO TERMO DE CONTRATO OU INSTRUMENTO EQUIVALENTE**

15.1 Após a homologação da licitação, em sendo realizada a contratação, será firmado Termo de Contrato ou emitido instrumento equivalente.

15.2 O adjudicatário terá o prazo de 05 (cinco) dias úteis, contados a partir da data de sua convocação, para assinar o Termo de Contrato ou aceitar instrumento equivalente, conforme o caso (Nota de Empenho/Carta Contrato/Autorização), sob pena de decair do direito à contratação, sem prejuízo das sanções previstas neste Edital.

15.2.1 Alternativamente à convocação para comparecer perante o órgão ou entidade para a assinatura do Termo de Contrato, a Administração poderá encaminhá-lo para assinatura, mediante correspondência postal com aviso de recebimento (AR) ou meio eletrônico, para que seja assinado e devolvido no prazo de 05 (cinco) dias, a contar da data de seu recebimento.

15.2.2 O prazo previsto no subitem anterior poderá ser prorrogado, por igual período, por solicitação justificada do adjudicatário e aceita pela Administração.

15.3 A assinatura do Termo de Contrato ou do instrumento equivalente, emitida à empresa adjudicada, implica no reconhecimento de que:

15.3.1 referida Nota está substituindo o contrato, aplicando-se à relação de negócios ali estabelecida as disposições da Lei nº 8.666, de 1993;

15.3.2 a contratada se vincula à sua proposta e às previsões contidas no edital e seus anexos;

15.3.3 a contratada reconhece que as hipóteses de rescisão são aquelas previstas nos artigos 77 e 78 da Lei nº 8.666/93 e reconhece os direitos da Administração previstos nos artigos 79 e 80 da mesma Lei.

15.4 O prazo de vigência da contratação é de 06 (seis) meses, prorrogável conforme previsão no instrumento contratual ou no Termo de Referência.

15.5 Previamente à contratação a Administração realizará consulta ao SICAF para identificar possível suspensão temporária de participação em licitação, no âmbito do órgão ou entidade, proibição de contratar com o Poder Público, bem como ocorrências impeditivas indiretas, observado o disposto no art. 29, da Instrução Normativa nº 3, de 26 de abril de 2018, e nos termos do art. 6º, III, da Lei nº 10.522, de 19 de julho de 2002, consulta prévia ao CADIN.

15.5.1 Nos casos em que houver necessidade de assinatura do instrumento de contrato, e o fornecedor não estiver inscrito no SICAF, este deverá proceder ao seu cadastramento, sem ônus, antes da contratação.

15.5.2 Na hipótese de irregularidade do registro no SICAF, o contratado deverá regularizar a sua situação perante o cadastro no prazo de até 05 (cinco) dias úteis, sob pena de aplicação das penalidades previstas no edital e anexos.

15.6 Na assinatura do Contrato será exigida a comprovação das condições de habilitação consignadas no edital, que deverão ser mantidas pelo licitante

durante a vigência do contrato ou da ata de registro de preços.

15.7 Na hipótese de o vencedor da licitação não comprovar as condições de habilitação consignadas no edital ou se recusar a assinar o contrato ou a ata de registro de preços, a Administração, sem prejuízo da aplicação das sanções das demais cominações legais cabíveis a esse licitante, poderá convocar outro licitante, respeitada a ordem de classificação, para, após a comprovação dos requisitos para habilitação, analisada a proposta e eventuais documentos complementares e, feita a negociação, assinar o contrato ou a ata de registro de preços.

## **16. DO REAJUSTE EM SENTIDO GERAL**

16.1 As regras acerca do reajuste do valor contratual são as estabelecidas no Termo de Referência, anexo a este Edital.

## **17. DO RECEBIMENTO DO OBJETO E DA FISCALIZAÇÃO**

17.1 Os critérios de aceitação do objeto e de fiscalização estão previstos no Termo de Referência.

## **18. DAS OBRIGAÇÕES DA CONTRATANTE E DA CONTRATADA**

18.1 As obrigações da Contratante e da Contratada são as estabelecidas no Termo de Referência.

## **19. DO PAGAMENTO**

19.1 As regras acerca do pagamento são as estabelecidas no Termo de Referência, anexo a este Edital.

## **20. DAS SANÇÕES ADMINISTRATIVAS**

20.1 Comete infração administrativa, nos termos da Lei nº 10.520, de 2002, o licitante/adjudicatário que:

- 20.1.1 não assinar o termo de contrato ou aceitar/retirar o instrumento equivalente, quando convocado dentro do prazo de validade da proposta;
- 20.1.2 não assinar a ata de registro de preços, quando cabível;
- 20.1.3 apresentar documentação falsa;
- 20.1.4 deixar de entregar os documentos exigidos no certame;
- 20.1.5 ensejar o retardamento da execução do objeto;
- 20.1.6 não mantiver a proposta;
- 20.1.7 cometer fraude fiscal;
- 20.1.8 comportar-se de modo inidôneo.

20.2 As sanções do item acima também se aplicam aos integrantes do cadastro de reserva, em pregão para registro de preços que, convocados, não honrarem o compromisso assumido injustificadamente.

20.3 Considera-se comportamento inidôneo, entre outros, a declaração falsa quanto às condições de participação, quanto ao enquadramento como ME/EPP ou o conluio entre os licitantes, em qualquer momento da licitação, mesmo após o encerramento da fase de lances.

20.4 O licitante/adjudicatário que cometer qualquer das infrações discriminadas nos subitens anteriores ficará sujeito, sem prejuízo da responsabilidade civil e criminal, às seguintes sanções:

- 20.4.1 Advertência por faltas leves, assim entendidas como aquelas que não acarretarem prejuízos significativos ao objeto da contratação;
- 20.4.2 Multa de 10% (dez por cento) sobre o valor estimado do(s) item(s) prejudicado(s) pela conduta do licitante;
- 20.4.3 Suspensão de licitar e impedimento de contratar com o órgão, entidade ou unidade administrativa pela qual a Administração Pública opera e atua concretamente, pelo prazo de até dois anos;
- 20.4.4 Impedimento de licitar e de contratar com a União e descredenciamento no SICAF, pelo prazo de até cinco anos;
- 20.4.5 Declaração de inidoneidade para licitar ou contratar com a Administração Pública, enquanto perdurarem os motivos determinantes da punição ou até que seja promovida a reabilitação perante a própria autoridade que aplicou a penalidade, que será concedida sempre que a Contratada ressarcir a Contratante pelos prejuízos causados;

20.5 A penalidade de multa pode ser aplicada cumulativamente com as demais sanções.

20.6 Se, durante o processo de aplicação de penalidade, houver indícios de prática de infração administrativa tipificada pela Lei nº 12.846, de 1º de agosto de 2013, como ato lesivo à administração pública nacional ou estrangeira, cópias do processo administrativo necessárias à apuração da responsabilidade da empresa deverão ser remetidas à autoridade competente, com despacho fundamentado, para ciência e decisão sobre a eventual instauração de investigação preliminar ou Processo Administrativo de Responsabilização – PAR.

20.7 A apuração e o julgamento das demais infrações administrativas não consideradas como ato lesivo à Administração Pública nacional ou estrangeira nos termos da Lei nº 12.846, de 1º de agosto de 2013, seguirão seu rito normal na unidade administrativa.

20.8 O processamento do PAR não interfere no seguimento regular dos processos administrativos específicos para apuração da ocorrência de danos e prejuízos à Administração Pública Federal resultantes de ato lesivo cometido por pessoa jurídica, com ou sem a participação de agente público.

20.9 Caso o valor da multa não seja suficiente para cobrir os prejuízos causados pela conduta do licitante, a União ou Entidade poderá cobrar o valor remanescente judicialmente, conforme artigo 419 do Código Civil.

20.10 A aplicação de qualquer das penalidades previstas realizar-se-á em processo administrativo que assegurará o contraditório e a ampla defesa ao licitante/adjudicatário, observando-se o procedimento previsto na Lei nº 8.666, de 1993, e subsidiariamente na Lei nº 9.784, de 1999.

20.11 A autoridade competente, na aplicação das sanções, levará em consideração a gravidade da conduta do infrator, o caráter educativo da pena, bem como o dano causado à Administração, observado o princípio da proporcionalidade.

20.12 As penalidades serão obrigatoriamente registradas no SICAF.

20.13 As sanções por atos praticados no decorrer da contratação estão previstas no Termo de Referência.

## **21. DA IMPUGNAÇÃO AO EDITAL E DO PEDIDO DE ESCLARECIMENTO**

21.1 Até 03 (três) dias úteis antes da data designada para a abertura da sessão pública, qualquer pessoa poderá impugnar este Edital.

21.2 A impugnação poderá ser realizada por forma eletrônica, pelo e-mail **clt.suzano@ifsp.edu.br**.

21.3 Caberá ao Pregoeiro, auxiliado pelos responsáveis pela elaboração deste Edital e seus anexos, decidir sobre a impugnação no prazo de até dois dias úteis contados da data de recebimento da impugnação.

21.4 Acolhida a impugnação, será definida e publicada nova data para a realização do certame.

21.5 Os pedidos de esclarecimentos referentes a este processo licitatório deverão ser enviados ao Pregoeiro, até 03 (três) dias úteis anteriores à data designada para abertura da sessão pública, exclusivamente por meio eletrônico via internet, no endereço indicado no Edital.

21.6 O pregoeiro responderá aos pedidos de esclarecimentos no prazo de dois dias úteis, contado da data de recebimento do pedido, e poderá requisitar subsídios formais aos responsáveis pela elaboração do edital e dos anexos.

21.7 As impugnações e pedidos de esclarecimentos não suspendem os prazos previstos no certame.

21.7.1 A concessão de efeito suspensivo à impugnação é medida excepcional e deverá ser motivada pelo pregoeiro, nos autos do processo de licitação.

21.8 As respostas aos pedidos de esclarecimentos serão divulgadas pelo sistema e vincularão os participantes e a administração.

## **22. DAS DISPOSIÇÕES GERAIS**

22.1 Da sessão pública do Pregão divulgar-se-á Ata no sistema eletrônico.

22.2 Não havendo expediente ou ocorrendo qualquer fato superveniente que impeça a realização do certame na data marcada, a sessão será automaticamente transferida para o primeiro dia útil subsequente, no mesmo horário anteriormente estabelecido, desde que não haja comunicação em contrário, pelo Pregoeiro.

22.3 Todas as referências de tempo no Edital, no aviso e durante a sessão pública observarão o horário de Brasília – DF.

22.4 No julgamento das propostas e da habilitação, o Pregoeiro poderá sanar erros ou falhas que não alterem a substância das propostas, dos documentos e sua validade jurídica, mediante despacho fundamentado, registrado em ata e acessível a todos, atribuindo-lhes validade e eficácia para fins de habilitação e classificação.

22.5 Os licitantes, quando solicitados, deverão disponibilizar todas as informações necessárias à comprovação da legitimidade dos atestados solicitados, apresentando, dentre outros documentos, cópia do contrato que deu suporte à contratação e das correspondentes Certidões de Acervo Técnico (CAT), endereço atual da contratante e local em que foram executadas as obras e serviços de engenharia.

22.6 A homologação do resultado desta licitação não implicará direito à contratação.

22.7 As normas disciplinadoras da licitação serão sempre interpretadas em favor da ampliação da disputa entre os interessados, desde que não comprometam o interesse da Administração, o princípio da isonomia, a finalidade e a segurança da contratação.

22.8 Os licitantes assumem todos os custos de preparação e apresentação de suas propostas e a Administração não será, em nenhum caso, responsável por esses custos, independentemente da condução ou do resultado do processo licitatório.

22.9 Na contagem dos prazos estabelecidos neste Edital e seus Anexos, excluir-se-á o dia do início e incluir-se-á o do vencimento. Só se iniciam e vencem os prazos em dias de expediente na Administração.

22.10 O desatendimento de exigências formais não essenciais não importará o afastamento do licitante, desde que seja possível o aproveitamento do ato, observados os princípios da isonomia e do interesse público.

22.11 Em caso de divergência entre disposições deste Edital e de seus anexos ou demais peças que compõem o processo, prevalecerá as deste Edital.

22.12 O Edital está disponibilizado, na íntegra, no endereço eletrônico <https://www.gov.br/compras/pt-br/> e também poderá ser lido e/ou obtido no endereço: Avenida Mogi das Cruzes, 1501 - Parque Suzano - Suzano/SP, nos dias úteis, no horário das 10h00 horas às 16h00 horas, mesmo endereço e período no qual os autos do processo administrativo permanecerão com vista franqueada aos interessados.

22.13 Integram este Edital, para todos os fins e efeitos, os seguintes anexos:

22.13.1. ANEXO I - Termo de Referência

22.13.2. ANEXO II - Planta Baixa com Projeto

22.13.3. ANEXO III - Planilha Orçamentária e Cronograma Físico Financeiro

22.13.4. ANEXO IV - Composição BDI

22.13.5. ANEXO V - IMR

22.13.6. ANEXO VI - Minuta do Contrato

22.13.7. ANEXO VII - Modelo de Termo/Atestado de Vistoria

22.13.8. ANEXO VIII - Modelo de Declaração de cumprimento ao disposto no inciso XXXIII do art. 7º, da Constituição Federal

22.13.9. ANEXO IX - Modelo de Proposta

22.13.10. ANEXO X - Modelo de declaração de microempresa, de empresa de pequeno porte, ou de cooperativa enquadrada no artigo 34 da Lei nº 11.488, de 2007

22.13.11. ANEXO XI - Modelo de Declaração de renúncia à vistoria

22.13.12. ANEXO XII - Declaração de declaração de inexistência de fato superveniente impeditivo da habilitação.

Suzano, 22 de Setembro de 2021.

*Assinado eletronicamente*

Eugenio de Felice Zampini

**Diretor Geral do Câmpus Suzano**

Documento assinado eletronicamente por:

- **Eugenio de Felice Zampini, DIRETOR GERAL - CD2 - DRG/SZN**, em 22/09/2021 13:13:37.
- **Cynthia Emilene Melleiro, ASSISTENTE EM ADMINISTRACAO**, em 22/09/2021 12:21:29.

Este documento foi emitido pelo SUAP em 31/08/2021. Para comprovar sua autenticidade, faça a leitura do QRCode ao lado ou acesse <https://suap.ifsp.edu.br/autenticar-documento/> e forneça os dados abaixo:

Código Verificador: 225799

Código de Autenticação: 6636b3c71e







Avenida Mogi da Cruzes, 1501, Parque Suzano, SUZANO / SP, CEP 08673-010

TERMO N.º 22/2021 - CLT-SZN/DAA-SZN/DRG/SZN/IFSP

## ANEXO I

### TERMO DE REFERÊNCIA

INSTITUTO FEDERAL DE EDUCAÇÃO, CIÊNCIA DE TECNOLOGIA DE SÃO PAULO

CÂMPUS SUZANO

PREGÃO N° 06566/2021

Processo Administrativo nº 23437.000626.2020-43

#### 1. DO OBJETO

1.1. Contratação de empresa especializada na prestação de serviços de instalação de eletrocalhas e eletrodutos, com fornecimento de todos os materiais, mão-de-obra, equipamentos, ferramentas e EPIs (equipamentos de proteção individual) necessários para atender às necessidades das dependências do Instituto Federal de Educação, Ciência e Tecnologia de São Paulo – Câmpus Suzano, conforme condições, quantidades e exigências estabelecidas neste instrumento.

Quadro demonstrativo sintético:

ITEM	DESCRIÇÃO	VALOR MÁXIMO A SER CONTRATADO
1	Contratação de empresa especializada na prestação de serviços de instalação de eletrocalhas e eletrodutos, com fornecimento de todos os materiais, mão-de-obra, equipamentos, ferramentas e EPIs (equipamentos de proteção individual) necessários.	R\$ 113.552,55

1.2. O objeto da licitação tem a natureza de serviço comum de engenharia.

1.3. Os quantitativos e respectivos códigos dos itens são os discriminados na tabela acima.

1.4. A presente contratação adotará como regime de execução a Empreitada por Preço Global.

1.5. O contrato terá vigência pelo período de 6 (seis) meses, podendo ser prorrogado, com base no artigo 57, §1º, da Lei n. 8.666/93.

#### 2. JUSTIFICATIVA E OBJETIVO DA CONTRATAÇÃO

2.1. A justificativa e objeto da contratação encontram-se pormenorizados em tópico específico dos Estudos Preliminares, apêndice desse Termo de Referência.

#### 3. DESCRIÇÃO DA SOLUÇÃO

3.1. A descrição da solução como um todo, conforme minudenciado nos Estudos Preliminares, abrange a prestação do serviço de fornecimento e instalação de eletrocalhas e eletrodutos.

#### 4. DA CLASSIFICAÇÃO DOS SERVIÇOS E FORMA DE SELEÇÃO DO FORNECEDOR

4.1. Trata-se de serviço comum, não continuado, a ser contratado mediante licitação, na modalidade pregão, em sua forma eletrônica.

4.2. Os serviços a serem contratados enquadram-se nos pressupostos do Decreto nº 9.507, de 21 de setembro de 2018, não se constituindo em quaisquer das atividades, previstas no art. 3º do aludido decreto, cuja execução indireta é vedada.

4.3. A prestação dos serviços não gera vínculo empregatício entre os empregados da Contratada e a Administração Contratante, vedando-se qualquer relação entre estes que caracterize pessoalidade e subordinação direta.

## **5. REQUISITOS DA CONTRATAÇÃO**

5.1. Conforme Estudos Preliminares, os requisitos da contratação abrangem o seguinte:

5.1.1. Requisitos necessários para o atendimento da necessidade

5.1.2. Definição de serviço não continuado

5.1.3. Critérios e práticas de sustentabilidades

5.1.4. Duração do contrato

5.1.5. Quadro com soluções de mercado

5.2. Declaração do licitante de que tem pleno conhecimento das condições necessárias para a prestação dos serviços;

5.4. As obrigações da Contratada e Contratante estão previstas neste TR.

## **6. VISTORIA PARA A LICITAÇÃO**

6.1. Para o correto dimensionamento e elaboração de sua proposta, o licitante poderá realizar vistoria nas instalações do local de execução dos serviços, acompanhado por servidor designado para esse fim, de segunda à sexta-feira, das 10 horas às 16 horas, devendo o agendamento ser efetuado previamente pelo e-mail: adm.szn@ifsp.edu.br.

6.2. O prazo para vistoria iniciar-se-á no dia útil seguinte ao da publicação do Edital, estendendo-se até o dia útil anterior à data prevista para a abertura da sessão pública.

6.2.1. Para a vistoria o licitante, ou o seu representante legal, deverá estar devidamente identificado, apresentando documento de identidade civil e documento expedido pela empresa comprovando sua habilitação para a realização da vistoria.

6.3. A não realização da vistoria, quando facultativa, não poderá embasar posteriores alegações de desconhecimento das instalações, dúvidas ou esquecimentos de quaisquer detalhes dos locais da prestação dos serviços, devendo a licitante vencedora assumir os ônus dos serviços decorrentes.

6.4. A licitante deverá declarar que tomou conhecimento de todas as informações e das condições locais para o cumprimento das obrigações objeto da licitação.

## **7. MODELO DE EXECUÇÃO DO OBJETO**

7.1. É de responsabilidade da Contratada:

7.1.1. Providenciar todos os recursos e insumos necessários ao perfeito cumprimento do objeto contratado, devendo estar incluídas no preço proposto todas as despesas com materiais, alimentação, equipamentos, insumos, mão de obra, fretes, embalagens, seguros, impostos, taxas, tarifas, encargos sociais e trabalhistas e demais despesas necessárias a perfeita execução dos serviços pela contratada.

7.1.2. Selecionar, treinar e empregar profissionais devidamente capacitados e dotados de conduta anterior positiva para a execução dos serviços;

7.1.3. Obrigatoriamente executar os serviços, objeto deste contrato, de acordo com as normas técnicas específicas e empregando, exclusivamente, materiais e mão de obra de primeiríssima qualidade e utilizando-se das melhores técnicas adotadas na engenharia.

7.2. A contratação dos serviços será formalizada por meio de Contrato, cuja minuta encontra-se disponível em anexo a este Termo de Referência.

7.3. Haverá agentes da Administração designados para acompanhar a execução dos serviços e proceder ao recebimento provisório e definitivo.

7.4. Todo o entulho e restos de materiais de construção deverão ser removidos, propiciando, ao local dos serviços, um aspecto acabado e limpo.

7.5. Por ocasião da execução dos serviços, a Contratada deverá seguir as prescrições da norma NBR 7678 (Segurança na execução de obras e serviços de construção) e, em particular, orientar-se pela Lei nº 6.514, de 22 de dezembro de 1977, que altera o capítulo V do título III da CLT (DOU de 23/12/77).

7.6. A execução dos serviços deverá ser realizada com a adoção de todas as medidas relativas à proteção dos trabalhadores e de pessoas ligadas à atividade da Contratada, observadas as leis em vigor. Deverão ser observados, ainda, os requisitos de segurança com relação às redes elétricas, máquinas, presença de chamas e metais aquecidos, a utilização de produtos tóxicos ou explosivos, uso e guarda de ferramentas e aproximação de pedestres, bem como a legislação referente à impacto ambiental.

7.7. A Administração não assumirá responsabilidade por acidentes que ocorrerem nos locais dos serviços ou por danos provocados a terceiros, e, nem atuará como mediador em conflitos que deles resultem.

7.8. A execução dos serviços será iniciada conforme data a ser apontada na ORDEM DE SERVIÇO emitida pela Contratante.

## 8. MODELO DE GESTÃO DO CONTRATO E CRITÉRIOS DE MEDIÇÃO E PAGAMEN

8.1. A aceitação (medição e recebimento) do objeto ficará condicionada ao atendimento das exigências quanto à execução dos serviços e demais obrigações de acordo com a legislação vigente e **ANEXO III - Planilha Orçamentária**.

8.2. Somente poderão ser considerados para efeito de medição e pagamento os serviços efetivamente executados pela Contratada e aprovados e atestados pela Fiscalização designada pela Administração, respeitada a rigorosa correspondência com o cronograma de execução dos serviços constante no **ANEXO III – Cronograma Físico-Financeiro**.

8.3. O acompanhamento e a fiscalização da execução do contrato consistem na verificação da conformidade da prestação dos serviços e da alocação dos recursos/materiais necessários, de forma a assegurar o perfeito cumprimento do ajuste, devendo ser exercidos por equipe designada pela Contratante, na forma dos Arts. 67 e 73 da Lei 8.666, de 1993, do Decreto no. 2.271, de 1997 e à IN 05/2017 – SEGES-MPDG.

8.4. A fiscalização do contrato, no que se refere ao cumprimento das obrigações trabalhistas, deve ser realizada com base em critérios estatísticos, levando-se em consideração falhas que impactem o contrato como um todo e não apenas erros e falhas eventuais no pagamento de alguma vantagem a determinado empregado.

8.5. A verificação da adequação da prestação do serviço deverá ser realizada com base nos critérios previstos neste Termo de Referência e seus anexos;

8.6. A execução do contrato deverá ser acompanhada e fiscalizada por meio de instrumento de controle próprio **ANEXO V – IMR**, que compreende a mensuração dos aspectos mencionados;

8.7. A remuneração dos serviços realizados se dará por meio da verificação do que foi executado, conforme **ANEXO III – Cronograma Físico Financeiro**, assim como possíveis ocorrências apontadas no **ANEXO V – IMR**, conforme IN 05/2017 – SEGES-MPDG;

8.8. O fiscal do contrato, além da documentação anteriormente apontada, também poderá solicitar ao preposto que forneça os seguintes documentos:

- a) extrato da conta do INSS e do FGTS de qualquer empregado, a critério da Administração contratante;
- b) cópia da folha de pagamento analítica de qualquer mês da prestação dos serviços, em que conste como tomador o órgão ou entidade contratante;
- c) cópia dos contracheques dos empregados relativos a qualquer mês da prestação dos serviços ou, ainda, quando necessário, cópia de recibos de depósitos bancários;
- d) comprovantes de entrega de benefícios suplementares (vale-transporte, vale alimentação, entre outros), a que estiver obrigada por força de lei ou de convenção ou acordo coletivo de trabalho, relativos a qualquer mês da prestação dos serviços e de qualquer empregado;
- e) comprovantes de realização de eventuais cursos de treinamento e reciclagem que forem exigidos por lei ou pelo contrato;

8.9. Tal solicitação será realizada periodicamente, por amostragem, isto é, abrangendo a cada ocasião, determinado quantitativo de empregados, de modo que ao final da execução contratual, todos ou a maior parte dos empregados alocados tenham sido abrangidos ao menos uma vez.

8.10. Para tanto, conforme previsto neste Termo de Referência, a empresa deverá instruir seus empregados, no início da execução contratual, quanto à obtenção de tais informações, bem como oferecer os meios necessários para que obtenham tais extratos, preferencialmente por meio eletrônico, quando disponível;

8.11. O descumprimento total ou parcial das demais obrigações e responsabilidades assumidas pela Contratada, incluindo o descumprimento das obrigações trabalhistas ou a não manutenção das condições de habilitação, ensejará a aplicação de sanções administrativas, previstas no instrumento convocatório e na legislação vigente, podendo culminar em rescisão contratual, conforme disposto nos artigos 77 e 80 da Lei 8666/93.

8.12. O contrato só será considerado integralmente cumprido após a comprovação, pela Contratada, do pagamento de todas as obrigações trabalhistas, sociais e previdenciárias referentes à mão de obra alocada em sua execução, inclusive quanto às verbas rescisórias.

8.13. A fiscalização de que trata esta cláusula não exclui nem reduz a responsabilidade da Contratada, inclusive perante terceiros, por qualquer irregularidade, ainda que resultante de imperfeições técnicas, vícios redibitórios, ou emprego de material inadequado ou de qualidade inferior e, na ocorrência desta, não implica em corresponsabilidade da Contratante ou de seus agentes e prepostos, de conformidade com o art. 70 da Lei nº 8.666, de 1993.

8.14. Por ocasião do encerramento da prestação dos serviços ou em razão da dispensa de empregado vinculado à execução contratual, a contratada deverá entregar no prazo de 05 (cinco) dias a seguinte documentação pertinente a cada trabalhador:

- a) termos de rescisão dos contratos de trabalho dos empregados prestadores de serviço, devidamente homologados, quando exigível pelo sindicato da categoria;
- b) guias de recolhimento da contribuição previdenciária e do FGTS, referentes às rescisões contratuais;
- c) extratos dos depósitos efetuados nas contas vinculadas individuais do FGTS de cada empregado dispensado;
- d) exames médicos demissionais dos empregados dispensados.

- 8.15. Os documentos necessários à comprovação do cumprimento das obrigações sociais, trabalhistas e previdenciárias poderão ser apresentados em original ou por qualquer processo de cópia autenticada por cartório competente ou por servidor da Administração.
- 8.16. Será adotado na vigência do contrato o Instrumento de Medição de Resultados – IMR – **ANEXO V** deste termo de Referência, estabelecido na IN 05/2017 SEGES-MPDG, contemplando 01 (um) indicador que será acompanhado pela fiscalização do contrato, visando à qualidade da prestação do serviço e respectiva adequação de pagamento.
- 8.17. O acompanhamento e a fiscalização da execução do contrato consistem na verificação da conformidade da prestação dos serviços e da alocação dos recursos necessários, de forma a assegurar o perfeito cumprimento do ajuste, devendo ser exercidos por um ou mais representantes da Contratante, especialmente designados, na forma dos arts. 67 e 73 da Lei nº 8.666, de 1993, e do art. 6º do Decreto nº 2.271, de 1997.
- 8.18. O representante da Contratante deverá ter a experiência necessária para o acompanhamento e controle da execução dos serviços e do contrato.
- 8.19. A verificação da adequação da prestação do serviço deverá ser realizada com base nos critérios previstos neste Termo de Referência.
- 8.20. A execução dos contratos deverá ser acompanhada e fiscalizada por meio de instrumentos de controle, que compreendam a mensuração dos aspectos mencionados no art. 47 e no ANEXO V, item 2.6, i, ambos da IN nº 05/2017.
- 8.21. A fiscalização técnica dos contratos avaliará constantemente a execução do objeto e utilizará o Instrumento de Medição de Resultado (IMR), conforme modelo previsto no **Anexo V**, ou outro instrumento substituto para aferição da qualidade da prestação dos serviços, devendo haver o redimensionamento no pagamento com base nos indicadores estabelecidos, sempre que a Contratada:
- a) não produzir os resultados, deixar de executar, ou não executar com a qualidade mínima exigida as atividades contratadas; ou
  - b) deixar de utilizar materiais e recursos humanos exigidos para a execução do serviço, ou utilizá-los com qualidade ou quantidade inferior à demandada.
- 8.22. A utilização do IMR não impede a aplicação concomitante de outros mecanismos para a avaliação da prestação dos serviços.
- 8.23. Durante a execução do objeto, o fiscal técnico deverá monitorar constantemente o nível de qualidade dos serviços para evitar a sua degeneração, devendo intervir para requerer à Contratada a correção das faltas, falhas e irregularidades constatadas.
- 8.24. O fiscal técnico deverá apresentar ao preposto da Contratada a avaliação da execução do objeto ou, se for o caso, a avaliação de desempenho e qualidade da prestação dos serviços realizada.
- 8.25. Em hipótese alguma será admitido que a própria Contratada materialize a avaliação de desempenho e qualidade da prestação dos serviços realizada.
- 8.26. A Contratada poderá apresentar justificativa para a prestação do serviço com menor nível de conformidade, que poderá ser aceita pelo fiscal técnico, desde que comprovada a excepcionalidade da ocorrência, resultante exclusivamente de fatores imprevisíveis e alheios ao controle do prestador.
- 8.27. Na hipótese de comportamento contínuo de desconformidade da prestação do serviço em relação à qualidade exigida, bem como quando esta ultrapassar os níveis mínimos toleráveis previstos nos indicadores, além dos fatores redutores, devem ser aplicadas as sanções à CONTRATADA de acordo com as regras previstas no ato convocatório.
- 8.28. O fiscal técnico poderá realizar avaliação diária, semanal ou mensal, desde que o período escolhido seja suficiente para aferir o desempenho e qualidade da prestação dos serviços.
- 8.29. O fiscal técnico, ao verificar que houve subdimensionamento da produtividade pactuada, sem perda da qualidade na execução do serviço, deverá comunicar à autoridade responsável para que esta promova a adequação contratual à produtividade efetivamente realizada, respeitando-se os limites de alteração dos valores contratuais previstos no § 1º do art. 65 da Lei nº 8.666, de 1993.
- 8.30. A conformidade do material a ser utilizado na execução dos serviços deverá ser verificada juntamente com o documento da Contratada que contenha sua relação detalhada, de acordo com o estabelecido neste Termo de Referência e na proposta, informando as respectivas quantidades e especificações técnicas, tais como: marca, qualidade e forma de uso.
- 8.31. O representante da Contratante deverá promover o registro das ocorrências verificadas, adotando as providências necessárias ao fiel cumprimento das cláusulas contratuais, conforme o disposto nos §§ 1º e 2º do art. 67 da Lei nº 8.666, de 1993.
- 8.32. O descumprimento total ou parcial das demais obrigações e responsabilidades assumidas pela Contratada ensejará a aplicação de sanções administrativas, previstas neste Termo de Referência e na legislação vigente, podendo culminar em rescisão contratual, conforme disposto nos artigos 77 e 80 da Lei nº 8.666, de 1993.
- 8.33. A fiscalização de que trata esta cláusula não exclui nem reduz a responsabilidade da Contratada, inclusive perante terceiros, por qualquer irregularidade, ainda que resultante de imperfeições técnicas, vícios redibitórios, ou emprego de material inadequado ou de qualidade inferior e, na ocorrência desta, não implica em corresponsabilidade da Contratante ou de seus agentes e prepostos, de conformidade com o art. 70 da Lei nº 8.666, de 1993.

## 9. MATERIAIS A SEREM DISPONIBILIZADOS

- 9.1. Para a perfeita execução dos serviços, a Contratada deverá disponibilizar os materiais, equipamentos, ferramentas e utensílios necessários, nas quantidades estimadas e qualidades a seguir estabelecidas, promovendo sua substituição quando necessário.
- 9.2. A não ser quando especificado em contrário, os materiais a serem empregados nos serviços deverão atender as Especificações Básicas de Manutenção constantes neste Termo de Referência, todos novos, de primeira qualidade (assim entendida a gradação de qualidade superior, quando existirem diferentes gradações de qualidade do mesmo produto) e de acordo com a presente especificação e as especificações da ABNT, sendo expressamente vedado o uso de material improvisado em substituição ao especificado, assim como não será admitida a adaptação de peças, seja por corte ou por outro processo, a fim de usá-las em substituição a peças recomendadas e de dimensões adequadas.
- 9.3. A Fiscalização examinará todos os materiais recebidos antes de sua utilização e poderá impugnar o emprego daqueles que, a seu juízo, forem julgados inadequados. Neste caso, na presença do responsável da empresa pela execução do serviço, serão retiradas amostras para a realização de ensaios de caracterização das qualidades dos materiais.
- 9.4. Será da responsabilidade da contratada o fornecimento de todos os acessórios necessários à perfeita instalação do sistema tais como: curvas, tês, cruzetas, curvas de inversão, cantoneiras ZZ suportes, vergalhão, saídas para eletrodutos, saídas para perfilados, etc.
- 9.5. A sustentação das eletrocalhas se dará através de vergalhões fixados na laje através das cantoneiras ZZ colocados de igual modo num afastamento de no máximo 1,5m ao longo da extensão da eletrocalha.
- 9.6. Todos os materiais utilizados na execução do serviço deverão ser transportados, manuseados e armazenados com o maior cuidado possível, evitando-se choques, pancadas, quedas ou empilhamentos indevidos.
- 9.7. Os materiais sujeitos a danos por ação da luz, calor, umidade ou chuva deverão ser guardados em ambientes adequados à sua proteção, até o momento de sua utilização.
- 9.8. Os materiais estocados devem estar totalmente quantificados, de modo que a todo o momento a Fiscalização possa saber a quantidade existente no local do serviço;
- 9.9. A conformidade dos materiais a serem utilizados na execução dos serviços deverá ser verificada juntamente com o documento da Contratada que contenha a relação detalhada dos mesmos, de acordo com o estabelecido neste Termo de Referência e seus anexos, informando respectivas quantidades e especificações técnicas, tais como qualidade e formas de uso;
- 9.10. A Contratada deverá manter seu pessoal devidamente identificado através de crachás, com fotografia recente, e provendo-os com todos os equipamentos de proteção individual – EPI's necessários à execução dos serviços;
- 9.11. Deverá atender ainda à legislação pertinente ao ramo de atuação e as normas e resoluções do CONFEA e as normas de medicina e segurança do trabalho, em especial no que tange a utilização dos equipamentos de proteção individual (EPI) e coletivo (EPC);
- 9.12. A Contratada deverá providenciar para que os profissionais indicados se apresentem ao IFSP – Câmpus Suzano trajando uniformes fornecidos às suas expensas;
- 9.13. Todos os materiais/equipamentos que adentrarem às instalações do IFSP – Câmpus Suzano deverão ser previamente relacionados e encaminhados à equipe designada para a Fiscalização do Contrato, sendo que os fiscais encaminharão a relação para autorização de entrada na portaria da Instituição.

## 10. OBRIGAÇÕES DA CONTRATANTE

- 10.1. Exigir o cumprimento de todas as obrigações assumidas pela Contratada, de acordo com as cláusulas contratuais e os termos de sua proposta.
- 10.2. Exercer o acompanhamento e a fiscalização dos serviços, por servidor especialmente designado, anotando em registro próprio as falhas detectadas, indicando dia, mês e ano, bem como o nome dos empregados eventualmente envolvidos, e encaminhando os apontamentos à autoridade competente para as providências cabíveis.
- 10.3. Notificar a Contratada por escrito da ocorrência de eventuais imperfeições, falhas ou irregularidades constatadas no curso da execução dos serviços, fixando prazo para a sua correção, certificando-se que as soluções por ela propostas sejam as mais adequadas.
- 10.4. Pagar à Contratada o valor resultante da prestação do serviço, no prazo e condições estabelecidas neste Termo de Referência;
- 10.5. Efetuar as retenções tributárias devidas sobre o valor da Nota Fiscal/Fatura da contratada, no que couber, em conformidade com o item 6 do Anexo XI da IN SEGES/MP n. 5/2017.
- 10.6. Não praticar atos de ingerência na administração da Contratada, tais como:
- 10.6.1. exercer o poder de mando sobre os empregados da Contratada, devendo reportar-se somente aos prepostos ou responsáveis por ela indicados, exceto quando o objeto da contratação prever o atendimento direto, tais como nos serviços de recepção e apoio ao usuário;
  - 10.6.2. direcionar a contratação de pessoas para trabalhar nas empresas contratadas;
  - 10.6.3. promover ou aceitar o desvio de funções dos trabalhadores da Contratada, mediante a utilização destes em atividades distintas daquelas

previstas no objeto da contratação e em relação 4 função específica para a qual o trabalhador foi contratado; e

10.6.4. considerar os trabalhadores da Contratada como colaboradores eventuais do próprio órgão ou entidade responsável pela contratação, especialmente para efeito de concessão de diárias e passagens.

10.7. Fornecer por escrito as informações necessárias para o desenvolvimento dos serviços objeto do contrato;

10.8. Realizar avaliações periódicas da qualidade dos serviços, após seu recebimento;

10.9. Cientificar o órgão de representação judicial da Advocacia-Geral da União para adoção das medidas cabíveis quando do descumprimento das obrigações pela Contratada;

10.10. Arquivar, entre outros documentos, projetos, "as built", especificações técnicas, orçamentos, termos de recebimento, contratos e aditamentos, relatórios de inspeções técnicas após o recebimento do serviço e notificações expedidas;

10.11. Exigir da Contratada que providencie a seguinte documentação como condição indispensável para o recebimento definitivo de objeto, quando for o caso:

10.11.1. "as built", elaborado pelo responsável por sua execução;

10.11.2. comprovação das ligações definitivas de energia, água, telefone e gás;

10.11.3. laudo de vistoria do corpo de bombeiros aprovando o serviço;

10.11.4. carta "habite-se", emitida pela prefeitura;

10.11.5. certidão negativa de débitos previdenciários específica para o registro da obra junto ao Cartório de Registro de Imóveis;

10.11.6. a reparação dos vícios verificados dentro do prazo de garantia do serviço, tendo em vista o direito assegurado à Contratante no art. 69 da Lei nº 8.666/93 e no art. 12 da Lei nº 8.078/90 (Código de Defesa do Consumidor).

10.12. Fiscalizar o cumprimento dos requisitos legais quando a Contratada houver se beneficiado da preferência estabelecida pelo art. 3º, § 5º, da Lei nº 8.666, de 1993.

## **11. OBRIGAÇÕES DA CONTRATADA**

11.1. Executar os serviços conforme especificações deste Termo de Referência e de sua proposta, com a alocação dos empregados necessários ao perfeito cumprimento das cláusulas contratuais, além de fornecer e utilizar os materiais e equipamentos, ferramentas e utensílios necessários, na qualidade e quantidade mínimas especificadas neste Termo de Referência e em sua proposta;

11.2. Reparar, corrigir, remover ou substituir, às suas expensas, no total ou em parte, no prazo fixado pelo fiscal do contrato, os serviços efetuados em que se verificarem vícios, defeitos ou incorreções resultantes da execução ou dos materiais empregados;

11.3. Responsabilizar-se pelos vícios e danos decorrentes da execução do objeto, bem como por todo e qualquer dano causado à União ou à entidade federal, devendo ressarcir imediatamente a Administração em sua integralidade, ficando a Contratante autorizada a descontar da garantia, caso exigida no edital, ou dos pagamentos devidos à Contratada, o valor correspondente aos danos sofridos.

11.4. Utilizar empregados habilitados e com conhecimentos básicos dos serviços a serem executados, em conformidade com as normas e determinações em vigor;

11.5. Vedar a utilização, na execução dos serviços, de empregado que seja familiar de agente público ocupante de cargo em comissão ou função de confiança no órgão Contratante, nos termos do artigo 7º do Decreto nº 7.203, de 2010;

11.6. Quando não for possível a verificação da regularidade no Sistema de Cadastro de Fornecedores – SICAF, a empresa contratada deverá entregar ao setor responsável pela fiscalização do contrato, até o dia trinta do mês seguinte ao da prestação dos serviços, os seguintes documentos: 1) prova de regularidade relativa à Seguridade Social; 2) certidão conjunta relativa aos tributos federais e à Dívida Ativa da União; 3) certidões que comprovem a regularidade perante a Fazenda Municipal ou Distrital do domicílio ou sede do contratado; 4) Certidão de Regularidade do FGTS – CRF; e 5) Certidão Negativa de Débitos Trabalhistas – CNDT, conforme alínea "c" do item 10.2 do Anexo VIII-B da IN SEGES/MP n. 5/2017;

11.7. Responsabilizar-se pelo cumprimento das obrigações previstas em Acordo, Convenção, Dissídio Coletivo de Trabalho ou equivalentes das categorias abrangidas pelo contrato, por todas as obrigações trabalhistas, sociais, previdenciárias, tributárias e as demais previstas em legislação específica, cuja inadimplência não transfere a responsabilidade à Contratante;

11.8. Comunicar ao Fiscal do contrato, no prazo de 24 (vinte e quatro) horas, qualquer ocorrência anormal ou acidente que se verifique no local dos serviços.

11.9. Prestar todo esclarecimento ou informação solicitada pela Contratante ou por seus prepostos, garantindo-lhes o acesso, a qualquer tempo, ao local dos trabalhos, bem como aos documentos relativos à execução do empreendimento.

- 11.10. Paralisar, por determinação da Contratante, qualquer atividade que não esteja sendo executada de acordo com a boa técnica ou que ponha em risco a segurança de pessoas ou bens de terceiros.
- 11.11. Promover a guarda, manutenção e vigilância de materiais, ferramentas, e tudo o que for necessário à execução dos serviços, durante a vigência do contrato.
- 11.12. Promover a organização técnica e administrativa dos serviços, de modo a conduzi-los eficaz e eficientemente, de acordo com os documentos e especificações que integram este Termo de Referência, no prazo determinado.
- 11.13. Conduzir os trabalhos com estrita observância às normas da legislação pertinente, cumprindo as determinações dos Poderes Públicos, mantendo sempre limpo o local dos serviços e nas melhores condições de segurança, higiene e disciplina.
- 11.14. Submeter previamente, por escrito, à Contratante, para análise e aprovação, quaisquer mudanças nos métodos executivos que fujam às especificações do memorial descritivo.
- 11.15. Não permitir a utilização de qualquer trabalho do menor de dezesseis anos, exceto na condição de aprendiz para os maiores de quatorze anos; nem permitir a utilização do trabalho do menor de dezoito anos em trabalho noturno, perigoso ou insalubre;
- 11.16. Manter durante toda a vigência do contrato, em compatibilidade com as obrigações assumidas, todas as condições de habilitação e qualificação exigidas na licitação
- 11.17. Cumprir, durante todo o período de execução do contrato, a reserva de cargos prevista em lei para pessoa com deficiência ou para reabilitado da Previdência Social, bem como as regras de acessibilidade previstas na legislação, quando a contratada houver se beneficiado da preferência estabelecida pela Lei nº 13.146, de 2015.
- 11.18. Guardar sigilo sobre todas as informações obtidas em decorrência do cumprimento do contrato;
- 11.19. Arcar com o ônus decorrente de eventual equívoco no dimensionamento dos quantitativos de sua proposta, inclusive quanto aos custos variáveis decorrentes de fatores futuros e incertos, tais como os valores providos com o quantitativo de vale transporte, devendo complementá-los, caso o previsto inicialmente em sua proposta não seja satisfatório para o atendimento do objeto da licitação, exceto quando ocorrer algum dos eventos arrolados nos incisos do § 1º do art. 57 da Lei nº 8.666, de 1993.
- 11.20. Cumprir, além dos postulados legais vigentes de âmbito federal, estadual ou municipal, as normas de segurança da Contratante;
- 11.21. Prestar os serviços dentro dos parâmetros e rotinas estabelecidos, fornecendo todos os materiais, equipamentos e utensílios em quantidade, qualidade e tecnologia adequadas, com a observância às recomendações aceitas pela boa técnica, normas e legislação;
- 11.22. Assegurar à CONTRATANTE, em conformidade com o previsto no subitem 6.1, “a” e “b”, do Anexo VII – F da Instrução Normativa SEGES/MP nº 5, de 25/05/2017:
- 11.22.1. O direito de propriedade intelectual dos produtos desenvolvidos, inclusive sobre as eventuais adequações e atualizações que vierem a ser realizadas, logo após o recebimento de cada parcela, de forma permanente, permitindo à Contratante distribuir, alterar e utilizar os mesmos sem limitações.
- 11.22.2. Os direitos autorais da solução, do projeto, de suas especificações técnicas, da documentação produzida e congêneres, e de todos os demais produtos gerados na execução do contrato, inclusive aqueles produzidos por terceiros subcontratados, ficando proibida a sua utilização sem que exista autorização expressa da Contratante, sob pena de multa, sem prejuízo das sanções civis e penais cabíveis.
- 11.23. Manter os empregados nos horários predeterminados pela Contratante;
- 11.24. Apresentar os empregados devidamente identificados por meio de crachá;
- 11.25. Apresentar à Contratante, quando for o caso, a relação nominal dos empregados que adentrarão no órgão para a execução do serviço;
- 11.26. Observar os preceitos da legislação sobre a jornada de trabalho, conforme a categoria profissional;
- 11.27. Apresentar, quando solicitado pela Administração, atestado de antecedentes criminais e distribuição cível de toda a mão de obra oferecida para atuar nas instalações do órgão;
- 11.28. Atender às solicitações da Contratante quanto à substituição dos empregados alocados, no prazo fixado pela fiscalização do contrato, nos casos em que ficar constatado descumprimento das obrigações relativas à execução do serviço, conforme descrito neste Termo de Referência;
- 11.29. Instruir seus empregados quanto à necessidade de acatar as Normas Internas da Contratante;
- 11.30. Instruir seus empregados a respeito das atividades a serem desempenhadas, alertando-os a não executarem atividades não abrangidas pelo contrato, devendo a Contratada relatar à Contratante toda e qualquer ocorrência neste sentido, a fim de evitar desvio de função;
- 11.31. Manter preposto aceito pela Contratante nos horários e locais de prestação de serviço para representá-la na execução do contrato com capacidade para tomar decisões compatíveis com os compromissos assumidos;



- 11.32. Instruir os seus empregados, quanto à prevenção de incêndios nas áreas da Contratante;
- 11.33. Adotar as providências e precauções necessárias, inclusive consulta nos respectivos órgãos, se necessário for, a fim de que não venham a ser danificadas as redes hidrossanitárias, elétricas e de comunicação.
- 11.34. Quando pertinente providenciar junto ao CREA e/ou ao CAU-BR as Anotações e Registros de Responsabilidade Técnica referentes ao objeto do contrato e especialidades pertinentes, nos termos das normas pertinentes (Leis ns. 6.496/77 e 12.378/2010);
- 11.35. Obter junto aos órgãos competentes, conforme o caso, as licenças necessárias e demais documentos e autorizações exigíveis, na forma da legislação aplicável;
- 11.36. Refazer, às suas expensas, os trabalhos executados em desacordo com o estabelecido no instrumento contratual, neste Termo de Referência e seus anexos, bem como substituir aqueles realizados com materiais defeituosos ou com vício de construção, pelo prazo de 05 (cinco) anos, contado da data de emissão do Termo de Recebimento Definitivo.
- 11.37. Utilizar somente matéria-prima florestal procedente, nos termos do artigo 11 do Decreto nº 5.975, de 2006, de: (a) manejo florestal, realizado por meio de Plano de Manejo Florestal Sustentável - PMFS devidamente aprovado pelo órgão competente do Sistema Nacional do Meio Ambiente - SISNAMA; (b) supressão da vegetação natural, devidamente autorizada pelo órgão competente do Sistema Nacional do Meio Ambiente - SISNAMA; (c) florestas plantadas; e (d) outras fontes de biomassa florestal, definidas em normas específicas do órgão ambiental competente.
- 11.38. Comprovar a procedência legal dos produtos ou subprodutos florestais utilizados em cada etapa da execução contratual, nos termos do artigo 4º, inciso IX, da Instrução Normativa SLTI/MP nº 1, de 19/01/2010, por ocasião da respectiva medição, mediante a apresentação dos seguintes documentos, conforme o caso.
- 11.38.1. Cópias autenticadas das notas fiscais de aquisição dos produtos ou subprodutos florestais;
- 11.38.2. Cópia dos Comprovantes de Registro do fornecedor e do transportador dos produtos ou subprodutos florestais junto ao Cadastro Técnico Federal de Atividades Potencialmente Poluidoras ou Utilizadoras de Recursos Ambientais - CTF, mantido pelo IBAMA, quando tal inscrição for obrigatória, acompanhados dos respectivos Certificados de Regularidade válidos, conforme artigo 17, inciso II, da Lei nº 6.938, de 1981, e Instrução Normativa IBAMA nº 05, de 15/03/2014, e legislação correlata;
- 11.38.3. Documento de Origem Florestal – DOF, instituído pela Portaria nº 253, de 18/08/2006, do Ministério do Meio Ambiente, e Instrução Normativa IBAMA nº 21, de 24/12/2014, quando se tratar de produtos ou subprodutos florestais de origem nativa cujo transporte e armazenamento exijam a emissão de tal licença obrigatória.
- 11.38.3.1 Caso os produtos ou subprodutos florestais utilizados na execução contratual tenham origem em Estado que possua documento de controle próprio, a CONTRATADA deverá apresentá-lo, em complementação ao DOF, a fim de demonstrar a regularidade do transporte e armazenamento nos limites do território estadual.
- 11.39. Observar as diretrizes, critérios e procedimentos para a gestão dos resíduos da construção civil estabelecidos na Resolução nº 307, de 05/07/2002, com as alterações posteriores, do Conselho Nacional de Meio Ambiente - CONAMA, conforme artigo 4º, §§ 2º e 3º, da Instrução Normativa SLTI/MP nº 1, de 19/01/2010, nos seguintes termos:
- 11.39.1. O gerenciamento dos resíduos originários da contratação deverá obedecer às diretrizes técnicas e procedimentos do Programa Municipal de Gerenciamento de Resíduos da Construção Civil, ou do Projeto de Gerenciamento de Resíduos da Construção Civil apresentado ao órgão competente, conforme o caso;
- 11.39.2. Nos termos dos artigos 3º e 10º da Resolução CONAMA nº 307, de 05/07/2002, a CONTRATADA deverá providenciar a destinação ambientalmente adequada dos resíduos da construção civil originários da contratação, obedecendo, no que couber, aos seguintes procedimentos:
- 11.39.2.1 resíduos Classe A (reutilizáveis ou recicláveis como agregados): deverão ser reutilizados ou reciclados na forma de agregados, ou encaminhados a aterros de resíduos classe A de reservação de material para usos futuros;
- 11.39.2.2 resíduos Classe B (recicláveis para outras destinações): deverão ser reutilizados, reciclados ou encaminhados a áreas de armazenamento temporário, sendo dispostos de modo a permitir a sua utilização ou reciclagem futura;
- 11.39.2.3. resíduos Classe C (para os quais não foram desenvolvidas tecnologias ou aplicações economicamente viáveis que permitam a sua reciclagem/recuperação): deverão ser armazenados, transportados e destinados em conformidade com as normas técnicas específicas;
- 11.39.2.4. resíduos Classe D (perigosos, contaminados ou prejudiciais à saúde): deverão ser armazenados, transportados, reutilizados e destinados em conformidade com as normas técnicas específicas.
- 11.39.3. Em nenhuma hipótese a Contratada poderá dispor os resíduos originários da contratação em aterros de resíduos sólidos urbanos, áreas de “bota fora”, encostas, corpos d’água, lotes vagos e áreas protegidas por Lei, bem como em áreas não licenciadas;
- 11.39.4. Para fins de fiscalização do fiel cumprimento do Programa Municipal de Gerenciamento de Resíduos da Construção Civil, ou do Projeto de Gerenciamento de Resíduos da Construção Civil, conforme o caso, a contratada comprovará, sob pena de multa, que todos os resíduos removidos estão acompanhados de Controle de Transporte de Resíduos, em conformidade com as normas da Agência Brasileira de Normas Técnicas - ABNT, ABNT NBR ns. 15.112, 15.113, 15.114, 15.115 e 15.116, de 2004.

11.40. Observar as seguintes diretrizes de caráter ambiental:

11.40.1. Qualquer instalação, equipamento ou processo, situado em local fixo, que libere ou emita matéria para a atmosfera, por emissão pontual ou fugitiva, utilizado na execução contratual, deverá respeitar os limites máximos de emissão de poluentes admitidos na Resolução CONAMA nº 382, de 26/12/2006, e legislação correlata, de acordo com o poluente e o tipo de fonte;

11.40.2. Na execução contratual, conforme o caso, a emissão de ruídos não poderá ultrapassar os níveis considerados aceitáveis pela Norma NBR-10.151 - Avaliação do Ruído em Áreas Habitadas visando o conforto da comunidade, da Associação Brasileira de Normas Técnicas - ABNT, ou aqueles estabelecidos na NBR-10.152 - Níveis de Ruído para conforto acústico, da Associação Brasileira de Normas Técnicas - ABNT, nos termos da Resolução CONAMA nº 01, de 08/03/90, e legislação correlata;

11.40.3. Nos termos do artigo 4º, § 3º, da Instrução Normativa SLTI/MP nº 1, de 19/01/2010, deverão ser utilizados, na execução contratual, agregados reciclados, sempre que existir a oferta de tais materiais, capacidade de suprimento e custo inferior em relação aos agregados naturais, inserindo-se na planilha de formação de preços os custos correspondentes;

11.41. Responder por qualquer acidente de trabalho na execução dos serviços, por uso indevido de patentes registradas em nome de terceiros, por danos resultantes de defeitos ou incorreções dos serviços ou dos bens da Contratante, de seus funcionários ou de terceiros, ainda que ocorridos em via pública junto ao serviço de engenharia.

11.42. Realizar, conforme o caso, por meio de laboratórios previamente aprovados pela fiscalização e sob suas custas, os testes, ensaios, exames e provas necessárias ao controle de qualidade dos materiais, serviços e equipamentos a serem aplicados nos trabalhos, conforme procedimento previsto neste Termo de Referência e demais documentos anexos;

11.43. Providenciar, conforme o caso, as ligações definitivas das utilidades previstas no projeto (água, esgoto, gás, energia elétrica, telefone, etc.), bem como atuar junto aos órgãos federais, estaduais e municipais e concessionárias de serviços públicos para a obtenção de licenças e regularização dos serviços e atividades concluídas (ex.: Habite-se, Licença Ambiental de Operação etc.);

11.44. Fornecer os projetos executivos desenvolvidos pela contratada, que formarão um conjunto de documentos técnicos, gráficos e descritivos referentes aos segmentos especializados de engenharia, previamente e devidamente compatibilizados, de modo a considerar todas as possíveis interferências capazes de oferecer impedimento total ou parcial, permanente ou temporário, à execução do empreendimento, de maneira a abrangê-la em seu todo, compreendendo a completa caracterização e entendimento de todas as suas especificações técnicas, para posterior execução e implantação do objeto garantindo a plena compreensão das informações prestadas, bem como sua aplicação correta nos trabalhos:

11.44.1. A elaboração dos projetos executivos deverá partir das soluções desenvolvidas nos anteprojetos constantes neste Termo de Referência e seus anexos (Caderno de Encargos e Especificações Técnicas) e apresentar o detalhamento dos elementos construtivos e especificações técnicas, incorporando as alterações exigidas pelas mútuas interferências entre os diversos projetos;

11.45. Em se tratando do regime empreitada por preço global ou empreitada integral a participação na licitação ou a assinatura do contrato implica a concordância do licitante ou contratado com a adequação de todos os projetos anexos ao edital, de modo que eventuais alegações de falhas ou omissões em qualquer das peças, orçamentos, plantas, especificações, memoriais e estudos técnicos preliminares dos projetos não poderão ultrapassar, no seu conjunto, a dez por cento do valor total do futuro contrato, nos termos do art. 13, II do Decreto n. 7.983/2013.

## **12. DA SUBCONTRATAÇÃO**

12.1. Não será admitida a subcontratação do objeto licitatório.

## **13. ALTERAÇÃO SUBJETIVA**

13.1. É admissível a fusão, cisão ou incorporação da contratada com/em outra pessoa jurídica, desde que sejam observados pela nova pessoa jurídica todos os requisitos de habilitação exigidos na licitação original; sejam mantidas as demais cláusulas e condições do contrato; não haja prejuízo à execução do objeto pactuado e haja a anuência expressa da Administração à continuidade do contrato.

## **14. CONTROLE E FISCALIZAÇÃO DA EXECUÇÃO**

14.1. O acompanhamento e a fiscalização da execução do contrato consistem na verificação da conformidade da prestação dos serviços, dos materiais, técnicas e equipamentos empregados, de forma a assegurar o perfeito cumprimento do ajuste, que serão exercidos por um ou mais representantes da Contratante, especialmente designados, na forma dos arts. 67 e 73 da Lei nº 8.666, de 1993.

14.2. O representante da Contratante deverá ter a qualificação necessária para o acompanhamento e controle da execução dos serviços e do contrato.

14.3. A verificação da adequação da prestação do serviço deverá ser realizada com base nos critérios previstos neste Termo de Referência.

14.4. A fiscalização do contrato, ao verificar que houve subdimensionamento da produtividade pactuada, sem perda da qualidade na execução do serviço, deverá comunicar à autoridade responsável para que esta promova a adequação contratual à produtividade efetivamente realizada, respeitando-se os

limites de alteração dos valores contratuais previstos no § 1º do artigo 65 da Lei nº 8.666, de 1993.

14.5. A conformidade do material/técnica/equipamento a ser utilizado na execução dos serviços deverá ser verificada juntamente com o documento da Contratada que contenha a relação detalhada dos mesmos, de acordo com o estabelecido neste Termo de Referência, informando as respectivas quantidades e especificações técnicas, tais como: marca, qualidade e forma de uso.

14.6. O representante da Contratante deverá promover o registro das ocorrências verificadas, adotando as providências necessárias ao fiel cumprimento das cláusulas contratuais, conforme o disposto nos §§ 1º e 2º do art. 67 da Lei nº 8.666, de 1993.

14.7. O descumprimento total ou parcial das obrigações e responsabilidades assumidas pela Contratada, sobretudo quanto às obrigações e encargos sociais e trabalhistas, ensejará a aplicação de sanções administrativas, previstas neste Termo de Referência e na legislação vigente, podendo culminar em rescisão contratual, conforme disposto nos artigos 77 e 87 da Lei nº 8.666, de 1993.

14.8. As atividades de gestão e fiscalização da execução contratual devem ser realizadas de forma preventiva, rotineira e sistemática, podendo ser exercidas por servidores, equipe de fiscalização ou único servidor, desde que, no exercício dessas atribuições, fique assegurada a distinção dessas atividades e, em razão do volume de trabalho, não comprometa o desempenho de todas as ações relacionadas à Gestão do Contrato.

14.9. A fiscalização técnica dos contratos avaliará constantemente a execução do objeto e utilizará o Instrumento de Medição de Resultado (IMR), conforme modelo previsto no **Anexo V**, ou outro instrumento substituto para aferição da qualidade da prestação dos serviços, devendo haver o redimensionamento no pagamento com base nos indicadores estabelecidos, sempre que a Contratada:

- a) não produzir os resultados, deixar de executar, ou não executar com a qualidade mínima exigida as atividades contratadas; ou
- b) deixar de utilizar materiais e recursos humanos exigidos para a execução do serviço, ou utilizá-los com qualidade ou quantidade inferior à demandada.

14.9.1. A utilização do IMR não impede a aplicação concomitante de outros mecanismos para a avaliação da prestação dos serviços.

14.10. Durante a execução do objeto, o fiscal técnico deverá monitorar constantemente o nível de qualidade dos serviços para evitar a sua degeneração, devendo intervir para requerer à Contratada a correção das faltas, falhas e irregularidades constatadas.

14.11. O fiscal técnico deverá apresentar ao preposto da Contratada a avaliação da execução do objeto ou, se for o caso, a avaliação de desempenho e qualidade da prestação dos serviços realizada.

14.12. Em hipótese alguma, será admitido que a própria Contratada materialize a avaliação de desempenho e qualidade da prestação dos serviços realizada.

14.13. A Contratada poderá apresentar justificativa para a prestação do serviço com menor nível de conformidade, que poderá ser aceita pelo fiscal técnico, desde que comprovada a excepcionalidade da ocorrência, resultante exclusivamente de fatores imprevisíveis e alheios ao controle do prestador.

14.14. Na hipótese de comportamento contínuo de desconformidade da prestação do serviço em relação à qualidade exigida, bem como quando esta ultrapassar os níveis mínimos toleráveis previstos nos indicadores, além dos fatores redutores, devem ser aplicadas as sanções à Contratada de acordo com as regras previstas no ato convocatório.

14.15. O fiscal técnico poderá realizar avaliação diária, semanal ou mensal, desde que o período escolhido seja suficiente para avaliar ou, se for o caso, aferir o desempenho e qualidade da prestação dos serviços.

14.16. A conformidade do material a ser utilizado na execução dos serviços deverá ser verificada juntamente com o documento da Contratada que contenha sua relação detalhada, de acordo com o estabelecido neste Termo de Referência e na proposta, informando as respectivas quantidades e especificações técnicas, tais como: marca, qualidade e forma de uso.

14.17. A fiscalização da execução dos serviços abrange, ainda, as seguintes rotinas:

14.17.1. Caberá a fiscalização autorizar a entrada de todos os funcionários da Contratada, desde que tenha sido previamente solicitada mediante relação nominal.

14.17.2. Caberá a fiscalização autorizar a Contratada a executar os serviços fora do horário de expediente mediante solicitação formal.

14.17.3. A Fiscalização poderá exigir da Contratada a colocação de sinais correntes que julgar necessários para a segurança de veículos e de pedestres.

14.18. As disposições previstas nesta cláusula não excluem o disposto no Anexo VIII da Instrução Normativa SLTI/MP nº 05, de 2017, aplicável no que for pertinente à contratação.

14.19. A fiscalização de que trata esta cláusula não exclui nem reduz a responsabilidade da Contratada, inclusive perante terceiros, por qualquer irregularidade, ainda que resultante de imperfeições técnicas, vícios redibitórios, ou emprego de material inadequado ou de qualidade inferior e, na ocorrência desta, não implica corresponsabilidade da Contratante ou de seus agentes, gestores e fiscais, de conformidade com o art. 70 da Lei nº 8.666, de 1993.

## 15. DO RECEBIMENTO E ACEITAÇÃO DO OBJETO

15.1. A emissão da Nota Fiscal/Fatura deve ser precedida do recebimento definitivo dos serviços, nos termos abaixo.

15.2. No prazo de até 5 dias corridos do adimplemento da parcela, a Contratada deverá entregar toda a documentação comprobatória do cumprimento da obrigação contratual;

15.3. O recebimento provisório será realizado pelo fiscal técnico e setorial ou pela equipe de fiscalização após a entrega da documentação acima, da seguinte forma:

15.3.1. A Contratante realizará inspeção minuciosa de todos os serviços executados, por meio de profissionais técnicos competentes, acompanhados dos profissionais encarregados pelo serviço, com a finalidade de verificar a adequação dos serviços e constatar e relacionar os arremates, retoques e revisões finais que se fizerem necessários.

15.3.1.1. Para efeito de recebimento provisório, ao final de cada período de faturamento, o fiscal técnico do contrato irá apurar o resultado das avaliações da execução do objeto e, se for o caso, a análise do desempenho e qualidade da prestação dos serviços realizados em consonância com os indicadores previstos, que poderá resultar no redimensionamento de valores a serem pagos à contratada, registrando em relatório a ser encaminhado ao gestor do contrato

15.3.1.2. A Contratada fica obrigada a reparar, corrigir, remover, reconstruir ou substituir, às suas expensas, no todo ou em parte, o objeto em que se verificarem vícios, defeitos ou incorreções resultantes da execução ou materiais empregados, cabendo à fiscalização não atestar a última e/ou única medição de serviços até que sejam sanadas todas as eventuais pendências que possam vir a ser apontadas no Recebimento Provisório.

15.3.1.3. O recebimento provisório também ficará sujeito, quando cabível, à conclusão de todos os testes de campo e à entrega dos Manuais e Instruções exigíveis.

15.3.1.4. A aprovação da medição prévia apresentada pela Contratada não a exime de qualquer das responsabilidades contratuais, nem implica aceitação definitiva dos serviços executados.

15.3.1.5. Da mesma forma, ao final de cada período de faturamento, o fiscal administrativo deverá verificar as rotinas previstas no Anexo VIII-B da IN SEGES/MP nº 5/2017, no que forem aplicáveis à presente contratação, emitindo relatório que será encaminhado ao gestor do contrato;

15.3.2. No prazo de até 15 (quinze) dias corridos a partir do recebimento dos documentos da Contratada, cada fiscal ou a equipe de fiscalização deverá elaborar Relatório Circunstanciado em consonância com suas atribuições, e encaminhá-lo ao gestor do contrato.

15.3.2.1. Quando a fiscalização for exercida por um único servidor, o relatório circunstanciado deverá conter o registro, a análise e a conclusão acerca das ocorrências na execução do contrato, em relação à fiscalização técnica e administrativa e demais documentos que julgar necessários, devendo encaminhá-los ao gestor do contrato para recebimento definitivo.

15.3.2.2. Será considerado como ocorrido o recebimento provisório com a entrega do relatório circunstanciado ou, em havendo mais de um a ser feito, com a entrega do último.

15.3.2.2.1. Na hipótese de a verificação a que se refere o parágrafo anterior não ser procedida tempestivamente, reputar-se-á como realizada, consumando-se o recebimento provisório no dia do esgotamento do prazo.

15.4. No prazo de até 10 (dez) dias corridos a partir do recebimento provisório dos serviços, o Gestor do Contrato deverá providenciar o recebimento definitivo, ato que concretiza o ateste da execução dos serviços, obedecendo as seguintes diretrizes:

15.4.1. Realizar a análise dos relatórios e de toda a documentação apresentada pela fiscalização e, caso haja irregularidades que impeçam a liquidação e o pagamento da despesa, indicar as cláusulas contratuais pertinentes, solicitando à Contratada, por escrito, as respectivas correções;

15.4.2. Emitir Termo Circunstanciado para efeito de recebimento definitivo dos serviços prestados, com base nos relatórios e documentações apresentadas; e

15.4.3. Comunicar a empresa para que emita a Nota Fiscal ou Fatura, com o valor exato dimensionado pela fiscalização.

15.5. O recebimento provisório ou definitivo do objeto não exclui a responsabilidade da Contratada pelos prejuízos resultantes da incorreta execução do contrato, ou, em qualquer época, das garantias concedidas e das responsabilidades assumidas em contrato e por força das disposições legais em vigor (Lei nº 10.406, de 2002).

15.6. O gestor emitirá termo circunstanciado para efeito de recebimento definitivo dos serviços prestados, com base nos relatórios e documentação apresentados, e comunicará a Contratada para que emita a Nota Fiscal ou Fatura com o valor exato dimensionado pela fiscalização com base no Instrumento de Medição de Resultado (IMR), ou instrumento substituto.

15.7. Os serviços poderão ser rejeitados, no todo ou em parte, quando em desacordo com as especificações constantes neste Termo de Referência e na proposta, devendo ser corrigidos/refeitos/substituídos no prazo fixado pelo fiscal do contrato, às custas da Contratada, sem prejuízo da aplicação de penalidades.

## 16. DO PAGAMENTO

16.1. O pagamento será efetuado pela Contratante no prazo de 30 (trinta) dias, contados do recebimento da Nota Fiscal/Fatura.

16.1.1. Os pagamentos decorrentes de despesas cujos valores não ultrapassem o limite de que trata o inciso II do art. 24 da Lei 8.666, de 1993, deverão ser efetuados no prazo de até 5 (cinco) dias úteis, contados da data da apresentação da Nota Fiscal/Fatura, nos termos do art. 5º, § 3º, da Lei nº 8.666, de 1993.

16.2. A emissão da Nota Fiscal/Fatura será precedida do recebimento definitivo do serviço, conforme este Termo de Referência

16.3. A Nota Fiscal ou Fatura deverá ser obrigatoriamente acompanhada da comprovação da regularidade fiscal, constatada por meio de consulta on-line ao SICAF ou, na impossibilidade de acesso ao referido Sistema, mediante consulta aos sítios eletrônicos oficiais ou à documentação mencionada no art. 29 da Lei nº 8.666, de 1993.

16.3.1. Constatando-se, junto ao SICAF, a situação de irregularidade do fornecedor contratado, deverão ser tomadas as providências previstas no do art. 31 da Instrução Normativa nº 3, de 26 de abril de 2018.

16.4. O setor competente para proceder o pagamento deve verificar se a Nota Fiscal ou Fatura apresentada expressa os elementos necessários e essenciais do documento, tais como:

16.4.1. o prazo de validade;

16.4.2. a data da emissão;

16.4.3. os dados do contrato e do órgão contratante;

16.4.4. o período de prestação dos serviços;

16.4.5. o valor a pagar; e

16.4.6. eventual destaque do valor de retenções tributárias cabíveis.

16.5. Havendo erro na apresentação da Nota Fiscal/Fatura, ou circunstância que impeça a liquidação da despesa, o pagamento ficará sobrestado até que a Contratada providencie as medidas saneadoras. Nesta hipótese, o prazo para pagamento iniciar-se-á após a comprovação da regularização da situação, não acarretando qualquer ônus para a Contratante;

16.6. Nos termos do item 1, do Anexo VIII-A da Instrução Normativa SEGES/MP nº 05, de 2017, será efetuada a retenção ou glosa no pagamento, proporcional à irregularidade verificada, sem prejuízo das sanções cabíveis, caso se constate que a Contratada

16.6.1. não produziu os resultados acordados;

16.6.2. deixou de executar as atividades contratadas, ou não as executou com a qualidade mínima exigida;

16.6.3. deixou de utilizar os materiais e recursos humanos exigidos para a execução do serviço, ou utilizou-os com qualidade ou quantidade inferior à demandada.

16.7. Será considerada data do pagamento o dia em que constar como emitida a ordem bancária para pagamento.

16.8. Antes de cada pagamento à contratada, será realizada consulta ao SICAF para verificar a manutenção das condições de habilitação exigidas no edital.

16.9. Constatando-se, junto ao SICAF, a situação de irregularidade da contratada, será providenciada sua notificação, por escrito, para que, no prazo de 5 (cinco) dias úteis, regularize sua situação ou, no mesmo prazo, apresente sua defesa. O prazo poderá ser prorrogado uma vez, por igual período, a critério da contratante.

16.10. Previamente à emissão de nota de empenho e a cada pagamento, a Administração deverá realizar consulta ao SICAF para identificar possível suspensão temporária de participação em licitação, no âmbito do órgão ou entidade, proibição de contratar com o Poder Público, bem como ocorrências impeditivas indiretas, observado o disposto no art. 29, da Instrução Normativa nº 3, de 26 de abril de 2018.

16.11. Não havendo regularização ou sendo a defesa considerada improcedente, a contratante deverá comunicar aos órgãos responsáveis pela fiscalização da regularidade fiscal quanto à inadimplência da contratada, bem como quanto à existência de pagamento a ser efetuado, para que sejam acionados os meios pertinentes e necessários para garantir o recebimento de seus créditos.

16.12. Persistindo a irregularidade, a contratante deverá adotar as medidas necessárias à rescisão contratual nos autos do processo administrativo correspondente, assegurada à contratada a ampla defesa.

16.13. Havendo a efetiva execução do objeto, os pagamentos serão realizados normalmente, até que se decida pela rescisão do contrato, caso a contratada não regularize sua situação junto ao SICAF.

16.13.1. Será rescindido o contrato em execução com a contratada inadimplente no SICAF, salvo por motivo de economicidade, segurança nacional ou outro de interesse público de alta relevância, devidamente justificado, em qualquer caso, pela máxima autoridade da contratante.

16.14. Quando do pagamento, será efetuada a retenção tributária prevista na legislação aplicável, em especial a prevista no artigo 31 da Lei 8.212, de 1993, nos termos do item 6 do Anexo XI da IN SEGES/MP n. 5/2017, quando couber.

16.15. É vedado o pagamento, a qualquer título, por serviços prestados, à empresa privada que tenha em seu quadro societário servidor público da ativa do órgão contratante, com fundamento na Lei de Diretrizes Orçamentárias vigente.

16.16. Nos casos de eventuais atrasos de pagamento, desde que a Contratada não tenha concorrido, de alguma forma, para tanto, fica convencionado que a taxa de compensação financeira devida pela Contratante, entre a data do vencimento e o efetivo adimplemento da parcela é calculada mediante a aplicação da seguinte fórmula:

EM = I x N x VP, sendo:

EM = Encargos moratórios;

N = Número de dias entre a data prevista para o pagamento e a do efetivo pagamento;

VP = Valor da parcela a ser paga.

I = Índice de compensação financeira = 0,00016438, assim apurado:

$$\left( \frac{6}{100} \right) \quad I = 0,00016438$$

$$I = (TX) \quad I = \frac{\quad}{365} \quad TX = \text{Percentual da taxa anual} = 6\%$$

## 17. REAJUSTE

17.1. Os preços são fixos e irremovíveis no prazo de um ano contado da data limite para a apresentação das propostas.

17.1.1. Dentro do prazo de vigência do contrato e mediante solicitação da contratada, os preços contratados poderão sofrer reajuste após o interregno de um ano, aplicando-se o índice IPCA exclusivamente para as obrigações iniciadas e concluídas após a ocorrência da anualidade.

17.2. Nos reajustes subsequentes ao primeiro, o interregno mínimo de um ano será contado a partir dos efeitos financeiros do último reajuste

17.3. No caso de atraso ou não divulgação do índice de reajustamento, o CONTRATANTE pagará à CONTRATADA a importância calculada pela última variação conhecida, liquidando a diferença correspondente tão logo seja divulgado o índice definitivo. Fica a CONTRATADA obrigada a apresentar memória de cálculo referente ao reajustamento de preços do valor remanescente, sempre que este ocorrer.

17.4. Nas aferições finais, o índice utilizado para reajuste será, obrigatoriamente, o definitivo.

17.5. Caso o índice estabelecido para reajustamento venha a ser extinto ou de qualquer forma não possa mais ser utilizado, será adotado, em substituição, o que vier a ser determinado pela legislação então em vigor.

17.6. Na ausência de previsão legal quanto ao índice substituto, as partes elegerão novo índice oficial, para reajustamento do preço do valor remanescente, por meio de termo aditivo.

17.7. O reajuste será realizado por apostilamento.

## 18. GARANTIA DA EXECUÇÃO

18.1. Não haverá exigência de garantia contratual da execução, pelas razões abaixo justificadas:

18.1.1. Com base nos Estudos Preliminares relativos à eventual contratação de serviços comuns para manutenção de bens imóveis, esta administração chegou à conclusão da não necessidade de exigência de garantia contratual, em virtude do serviço não ser caracterizado como continuado com dedicação exclusiva de mão de obra, nos termos do art. 7º, VI do Decreto nº 9.507, de 2018, não havendo necessidade de indexação de preços por índices gerais.

## 19. DAS SANÇÕES ADMINISTRATIVAS

19.1. Comete infração administrativa nos termos da Lei nº 10.520, de 2002, a CONTRATADA que:

- 19.1.1. inexecutar total ou parcialmente qualquer das obrigações assumidas em decorrência da contratação;
- 19.1.2. ensejar o retardamento da execução do objeto;
- 19.1.3. falhar ou fraudar na execução do contrato;
- 19.1.4. comportar-se de modo inidôneo; ou
- 19.1.5. cometer fraude fiscal.

19.2. Pela inexecução total ou parcial do objeto deste contrato, a Administração pode aplicar à CONTRATADA as seguintes sanções:

**19.2.1. Advertência por escrito**, quando do não cumprimento de quaisquer das obrigações contratuais consideradas faltas leves, assim entendidas aquelas que não acarretam prejuízos significativos para o serviço contratado;

**19.2.2. Multa de:**

19.2.2.1. 0,1% (um décimo por cento) até 0,2% (dois décimos por cento) por dia sobre o valor adjudicado em caso de atraso na execução dos serviços, limitada a incidência a 15 (quinze) dias. Após o décimo quinto dia e a critério da Administração, no caso de execução com atraso, poderá ocorrer a não-aceitação do objeto, de forma a configurar, nessa hipótese, inexecução total da obrigação assumida, sem prejuízo da rescisão unilateral da avença;

19.2.2.2. 0,1% (um décimo por cento) até 10% (dez por cento) sobre o valor adjudicado, em caso de atraso na execução do objeto, por período superior ao previsto no subitem acima, ou de inexecução parcial da obrigação assumida;

19.2.2.3. 0,1% (um décimo por cento) até 15% (quinze por cento) sobre o valor adjudicado, em caso de inexecução total da obrigação assumida;

19.2.2.4. 0,2% a 3,2% por dia sobre o valor mensal do contrato, conforme detalhamento constante das **tabelas 1 e 2**, abaixo; e

19.2.2.5. 0,07% (sete centésimos por cento) do valor do contrato por dia de atraso na apresentação da garantia (seja para reforço ou por ocasião de prorrogação), observado o máximo de 2% (dois por cento). O atraso superior a 25 (vinte e cinco) dias autorizará a Administração CONTRATANTE a promover a rescisão do contrato;

19.2.2.6. as penalidades de multa decorrentes de fatos diversos serão consideradas independentes entre si.

19.2.3. Suspensão de licitar e impedimento de contratar com o órgão, entidade ou unidade administrativa pela qual a Administração Pública opera e atua concretamente, pelo prazo de até dois anos;

19.2.4. Sanção de impedimento de licitar e contratar com órgãos e entidades da União, com o conseqüente descredenciamento no SICAF pelo prazo de até cinco anos.

19.2.4.1. A Sanção de impedimento de licitar e contratar prevista neste subitem também é aplicável em quaisquer das hipóteses previstas como infração administrativa no subitem 19.1 deste Termo de Referência.

19.2.5. Declaração de inidoneidade para licitar ou contratar com a Administração Pública, enquanto perdurarem os motivos determinantes da punição ou até que seja promovida a reabilitação perante a própria autoridade que aplicou a penalidade, que será concedida sempre que a Contratada ressarcir a Contratante pelos prejuízos causados;

19.3. As sanções previstas nos subitens 19.2.1, 19.2.3, 19.2.4 e 19.2.5 poderão ser aplicadas à CONTRATADA juntamente com as de multa, descontando-a dos pagamentos a serem efetuados.

19.4. Para efeito de aplicação de multas, às infrações são atribuídos graus, de acordo com as tabelas 1 e 2:

**Tabela 1**

GRAU	CORRESPONDÊNCIA
1	0,2% ao dia sobre o valor mensal do contrato
2	0,4% ao dia sobre o valor mensal do contrato
3	0,8% ao dia sobre o valor mensal do contrato

4	1,6% ao dia sobre o valor mensal do contrato
5	3,2% ao dia sobre o valor mensal do contrato

**Tabela 2**

<b>INFRAÇÃO</b>		
<b>ITEM</b>	<b>DESCRIÇÃO</b>	<b>GRAU</b>
1	Permitir situação que crie a possibilidade de causar dano físico, lesão corporal ou conseqüências letais, por ocorrência;	05
2	Suspender ou interromper, salvo motivo de força maior ou caso fortuito, os serviços contratuais por dia e por unidade de atendimento;	04
3	Manter funcionário sem qualificação para executar os serviços contratados, por empregado e por dia;	03
4	Recusar-se a executar serviço determinado pela fiscalização, por serviço e por dia;	02
5	Retirar funcionários ou encarregados do serviço durante o expediente, sem a anuência prévia do CONTRATANTE, por empregado e por dia;	03
<b>Para os itens a seguir, deixar de:</b>		
6	Registrar e controlar, diariamente, a assiduidade e a pontualidade de seu pessoal, por funcionário e por dia;	01
7	Cumprir determinação formal ou instrução complementar do órgão fiscalizador, por ocorrência;	02
8	Substituir empregado que se conduza de modo inconveniente ou não atenda às necessidades do serviço, por funcionário e por dia;	01
9	Cumprir quaisquer dos itens do Edital e seus Anexos não previstos nesta tabela de multas, após reincidência formalmente notificada pelo órgão fiscalizador, por item e por ocorrência;	03
10	Indicar e manter durante a execução do contrato os prepostos previstos no edital/contrato;	01



19.5. Também ficam sujeitas às penalidades do art. 87, III e IV da Lei nº 8.666, de 1993, as empresas ou profissionais que:

19.5.1. tenham sofrido condenação definitiva por praticar, por meio dolosos, fraude fiscal no recolhimento de quaisquer tributos;

19.5.2. tenham praticado atos ilícitos visando a frustrar os objetivos da licitação;

19.5.3. demonstrem não possuir idoneidade para contratar com a Administração em virtude de atos ilícitos praticados.

19.6. A aplicação de qualquer das penalidades previstas realizar-se-á em processo administrativo que assegurará o contraditório e a ampla defesa à CONTRATADA, observando-se o procedimento previsto na Lei nº 8.666, de 1993, e subsidiariamente a Lei nº 9.784, de 1999.

19.7. As multas devidas e/ou prejuízos causados à Contratante serão deduzidos dos valores a serem pagos, ou recolhidos em favor da União, ou deduzidos da garantia, ou ainda, quando for o caso, serão inscritos na Dívida Ativa da União e cobrados judicialmente.

19.7.1. Caso a Contratante determine, a multa deverá ser recolhida no prazo máximo de 15 (quinze) dias, a contar da data do recebimento da comunicação enviada pela autoridade competente.

19.8. Caso o valor da multa não seja suficiente para cobrir os prejuízos causados pela conduta do licitante, a União ou Entidade poderá cobrar o valor remanescente judicialmente, conforme artigo 419 do Código Civil.

19.9. A autoridade competente, na aplicação das sanções, levará em consideração a gravidade da conduta do infrator, o caráter educativo da pena, bem como o dano causado à Administração, observado o princípio da proporcionalidade.

19.10. Se, durante o processo de aplicação de penalidade, se houver indícios de prática de infração administrativa tipificada pela Lei nº 12.846, de 1º de agosto de 2013, como ato lesivo à administração pública nacional ou estrangeira, cópias do processo administrativo necessárias à apuração da responsabilidade da empresa deverão ser remetidas à autoridade competente, com despacho fundamentado, para ciência e decisão sobre a eventual instauração de investigação preliminar ou Processo Administrativo de Responsabilização - PAR.

19.11. A apuração e o julgamento das demais infrações administrativas não consideradas como ato lesivo à Administração Pública nacional ou estrangeira nos termos da Lei nº 12.846, de 1º de agosto de 2013, seguirão seu rito normal na unidade administrativa.

19.12. O processamento do PAR não interfere no seguimento regular dos processos administrativos específicos para apuração da ocorrência de danos e prejuízos à Administração Pública Federal resultantes de ato lesivo cometido por pessoa jurídica, com ou sem a participação de agente público.

19.13. As penalidades serão obrigatoriamente registradas no SICAF.

## 20. CRITÉRIOS DE SELEÇÃO DO FORNECEDOR

20.1. As exigências de habilitação jurídica e de regularidade fiscal e trabalhista são as usuais para a generalidade dos objetos, conforme disciplinado no edital.

20.2. Os critérios de qualificação econômica a serem atendidos pelo fornecedor estão previstos no edital.

20.3. Os critérios de qualificação técnica a serem atendidos pelo fornecedor serão:

20.3.1. Quanto à capacitação técnico-operacional: apresentação de um ou mais atestados de capacidade técnica, fornecido por pessoa jurídica de direito público ou privado devidamente identificada, em nome do licitante, relativo à execução serviços de obra ou serviço de engenharia, compatível em características com o objeto da presente licitação, envolvendo as parcelas de maior relevância e valor significativo do objeto da licitação.

20.3.2. Será admitida, para fins de comprovação de quantitativo mínimo do serviço, a apresentação de diferentes atestados de serviços executados de forma concomitante.

20.4. Os critérios de aceitabilidade de preços serão:

20.4.1. Valor Global: **R\$ 113.552,55** (cento e treze mil, quinhentos e cinquenta e dois reais e cinquenta e cinco centavos);

20.4.2. Valores unitários: conforme planilha de composição de preços anexa ao edital.

20.5. O critério de julgamento da proposta é o menor preço global.

20.6. As regras de desempate entre propostas são as discriminadas no edital.

## **21. ESTIMATIVA DE PREÇOS E PREÇOS REFERENCIAIS.**

21.1. O custo estimado da contratação por item é o previsto na tabela do item 1 do presente Termo de Referência.

## **22. DOS RECURSOS ORÇAMENTÁRIOS.**

Gestão/Unidade: 26439/158566

Fonte: 81000

Programa de Trabalho: 171154

Elemento de Despesa: 3.3.90.39.16

## **23. INÍCIO DA EXECUÇÃO DOS SERVIÇOS**

23.1. A execução dos serviços será iniciada conforme data a ser apontada na ORDEM DE SERVIÇO emitida pela Contratante.

23.2. O prazo de execução deste contrato é de 6 (seis) meses, contados a partir do marco supra referido.

Suzano, 15 de Setembro de 2021.

*Assinado eletronicamente*

---

Cinthia Emilene Melleiro

Assistente em Administração

CLT - SZN

Após análise, aprovo este Termo de Referência, considerando que do mesmo constam os elementos capazes de propiciar a avaliação do custo/benefício, para atender às necessidades do Câmpus Suzano.

*Assinado eletronicamente*

---

Eugenio de Felice Zampini

Diretor Geral – Ordenador de Despesas

DRG - SZN

Documento assinado eletronicamente por:

- **Eugenio de Felice Zampini, DIRETOR GERAL - CD2 - DRG/SZN**, em 15/09/2021 14:55:16.
- **Cynthia Emilene Melleiro, ASSISTENTE EM ADMINISTRACAO**, em 15/09/2021 14:44:41.

Este documento foi emitido pelo SUAP em 15/09/2021. Para comprovar sua autenticidade, faça a leitura do QRCode ao lado ou acesse <https://suap.ifsp.edu.br/autenticar-documento/> e forneça os dados abaixo:

Código Verificador: 232398

Código de Autenticação: 1af27738eb



TERMO N.º 22/2021 - CLT-SZN/DAA-SZN/DRG/SZN/IFSP

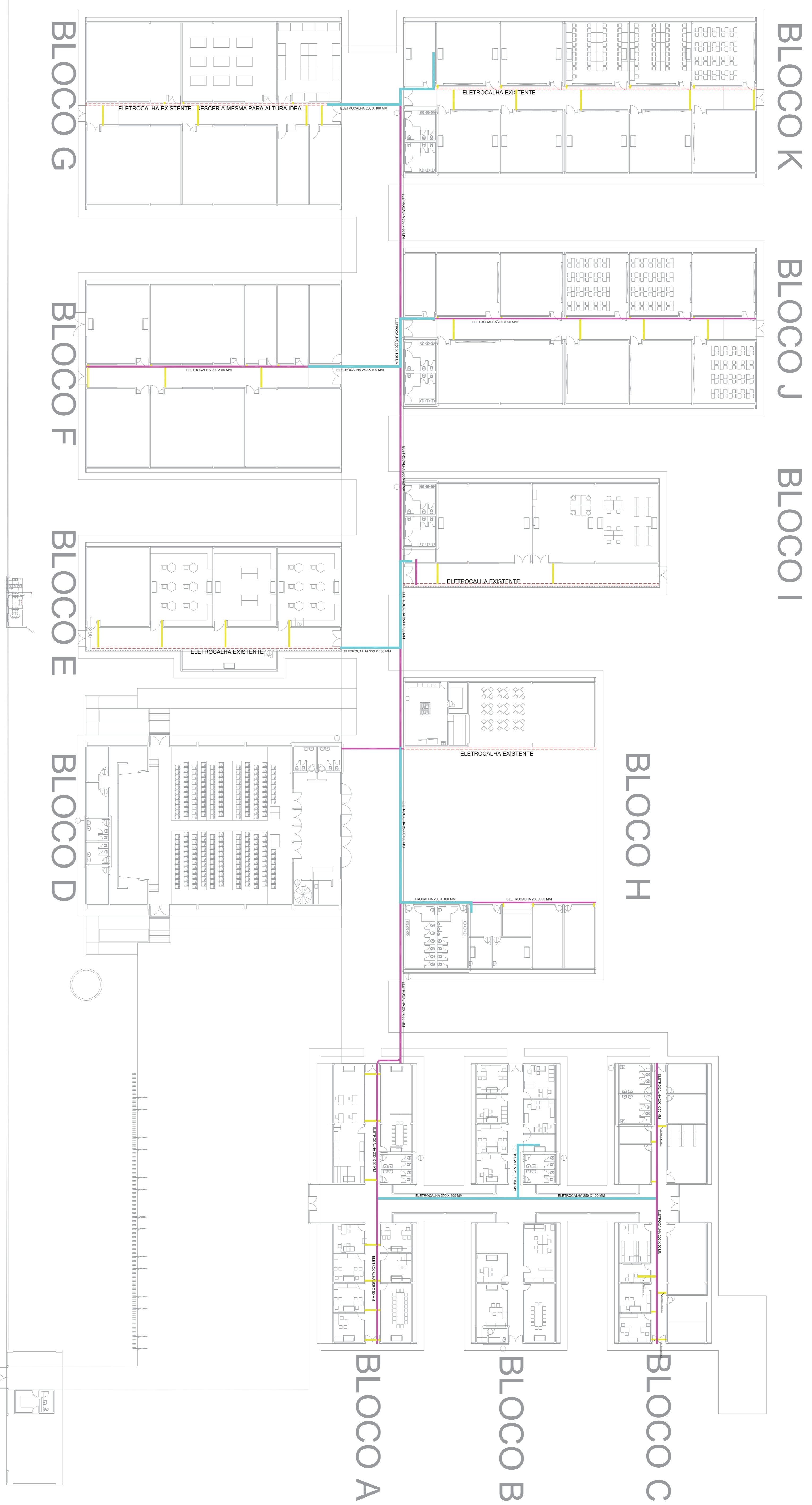

BLOCO K

BLOCO J

BLOCO I

BLOCO H

BLOCO C

BLOCO B

BLOCO A

BLOCO G

BLOCO F

BLOCO E

BLOCO D

TETO / FORRO / ESTRUTURA

CANTONEIRA ZZ

VERGALHÃO Ø 1/4"

ELETROCALHA 250X100mm

GANCHO PARA ELETROCALHA

LEGENDA	
	ELETROCALHA 150X50MM
	ELETROCALHA 200X50MM
	ELETROCALHA 250X100MM
	ELETROCALHA 250X100MM

DETALHE GENÉRICO: FIXAÇÃO SEM ESCALA



**INSTITUTO FEDERAL**  
São Paulo  
Câmpus Suzano

Anexo III - Planilha orçamentária e cronograma físico-financeiro

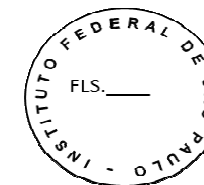

## PLANILHA ORÇAMENTÁRIA

Obra/Reforma: Instalação de infraestrutura de lógica/telefonia na passarela e blocos do Câmpus Suzano

ITEM	REF.	CÓDIGO	DESCRIÇÃO	UN.	QUANT.	PREÇO UNITÁRIO	TOTAL
1			<b>INFRAESTRUTURA</b>				
1.1	SP OBRAS 182	38.21.930	ELETROCALHA PERFURADA GALVANIZADA A FOGO, 150 X 50 MM, COM ACESSÓRIOS	m	87,55	R\$ 95,08	R\$ 8.324,25
1.2	SP OBRAS 182	38.23.030	SUORTE PARA ELETROCALHA, GALVANIZADO A FOGO, 150X50MM	unid.	44,00	R\$ 20,16	R\$ 887,04
1.3	SP OBRAS 182	38.21.940	ELETROCALHA PERFURADA GALVANIZADA A FOGO, 200 X 50 MM, COM ACESSÓRIOS	m	252,20	R\$ 111,24	R\$ 28.054,73
1.4	SP OBRAS 182	38.23.040	SUORTE PARA ELETROCALHA, GALVANIZADO A FOGO, 200X50MM	unid.	127,00	R\$ 22,66	R\$ 2.877,82
1.5	SP OBRAS 182	38.22.140	ELETROCALHA PERFURADA GALVANIZADA A FOGO, 250X100MM, COM ACESSÓRIOS	m	137,55	R\$ 169,59	R\$ 23.327,10
1.6	SP OBRAS 182	38.23.140	SUORTE PARA ELETROCALHA, GALVANIZADO A FOGO, 250X100MM	unid.	69,00	R\$ 27,19	R\$ 1.876,11
1.7	SP OBRAS 182	38.22.640	TAMPA DE ENCAIXE PARA ELETROCALHA, GALVANIZADA A FOGO, L= 200MM	m	94,45	R\$ 89,47	R\$ 8.450,44
1.8	SP OBRAS 182	38.22.650	TAMPA DE ENCAIXE PARA ELETROCALHA, GALVANIZADA A FOGO, L= 250MM	m	93,20	R\$ 105,29	R\$ 9.813,03
1.9	SP OBRAS 182	COMPOSIÇÃO	RETIRADA E RECOLOCAÇÃO DE ELETROCALHA COMPLETA COM SUORTE	m	32,00	R\$ 27,29	R\$ 873,28
1.10	SP OBRAS 182	38.07.210	VERGALHÃO COM ROSCA, PORCA E ARRUELA DE DIÂMETRO 1/4" (TIRANTE)	m	120,00	R\$ 9,58	R\$ 1.149,60
1.11	SP Educação	3.70.82	VIDRO LISO COMUM INCOLOR - 4MM	m <sup>2</sup>	10,00	R\$ 86,60	R\$ 866,00
1.12	SINAPI	10527	LOCAÇÃO DE ANDAIME METALICO TUBULAR DE ENCAIXE, TIPO DE TORRE, COM LARGURA DE 1 ATE 1,5 M E ALTURA DE *1,00* M (INCLUSO SAPATAS FIXAS OU RODIZIOS)	mxmês	32,00	R\$ 18,00	R\$ 576,00
1.13	SINAPI	90437	FURO EM ALVENARIA	unid.	68,00	R\$ 30,74	R\$ 2.090,32
							<b>R\$ 89.165,73</b>
<b>BDI 27,35%</b>							<b>R\$ 24.386,83</b>
<b>REF.: SP Obras 182; SINAPI 07/2021 (desonerados); SP Educação 04/2021</b>							<b>R\$ 113.552,55</b>
<b>LEI 12.844/2013 DESONERAÇÃO DE FOLHA DE PAGAMENTO</b>							

## **CRONOGRAMA FÍSICO-FINANCEIRO**

Obra/Reforma: Instalação de infraestrutura de lógica/telefonia na passarela e blocos do Câmpus Suzano

INFORMAÇÕES CADASTRAIS

IFSP - INSTITUTO FEDERAL DE EDUCAÇÃO, CIÊNCIA E TECNOLOGIA DE SÃO PAULO - CÂMPUS SUZANO

DATA: 20/08/2021

### *CRONOGRAMA FÍSICO FINANCEIRO*

ITEM	SERVIÇOS	SUB TOTAL	BDI	TOTAL	1º MÊS		2º MÊS		R\$ TOTAL	% TOTAL
1	INFRAESTRUTURA	R\$ 89.165,73	R\$ 24.386,83	<b>R\$ 113.552,55</b>	R\$ 56.776,28	50,00%	R\$ 56.776,28	50,00%	R\$ 113.552,55	100,00%
<b>TOTAL</b>		<b>R\$ 89.165,73</b>	<b>R\$ 24.386,83</b>	<b>R\$ 113.552,55</b>	<b>R\$ 56.776,28</b>		<b>R\$ 56.776,28</b>		<b>R\$ 113.552,55</b>	

27,35% BDI

ANEXO IV

LDI=Lucro e Despesas Indiretas

Formula para o cálculo do LDI (BDI)

$$LDI = \frac{\{[(1+AC/100)(1+DF/100)(1+R/100)(1+L/100)]-1\} * 100}{[1-(I/100)]}$$

Descrição dos itens que compoem o LDI

Descrição	Valores considerados					
	1° Quartil (TCU)	Médio (TCU)	3° Quartil (TCU)	IFSP ADOTADO	EMPRESA LDI	
AC	Administração central	3,00%	4,00%	5,50%	3,00%	
DF	Despesas financeiras	0,59%	1,23%	1,39%	0,59%	
R	Garantia + seguro	0,80%	0,80%	1,00%	0,80%	
R	Risco	0,97%	1,27%	1,27%	0,97%	
R	Garantia + seguro +Risco	1,77%	2,07%	2,27%	1,77%	0,00%
L	Lucro	6,16%	7,70%	8,96%	6,16%	
	Acrésc. Deson.	4,50%	4,50%	4,50%	4,50%	
	Cofins (I)	3,00%	3,00%	3,00%	3,00%	
	Pis (I)	0,65%	0,65%	0,65%	0,65%	
	ISS (I)	4,00%	4,00%	4,00%	4,00%	
I	Tributos=COFINS+PIS+ISS	12,15%	12,15%	12,15%	12,15%	0,00%
	<b>LDI</b>	<b>27,35%</b>	<b>31,64%</b>	<b>35,52%</b>	<b>27,35%</b>	<b>0,00%</b>

\* Conforme Acórdão nº 2622/2013 - TCU - Plenário

\* Conforme Lei 13.361/15

## **ANEXO V**

### **PREGÃO ELETRÔNICO Nº 06566/2021**

Processo Administrativo n.º **23437.000626.2020-43**

## **INSTRUMENTO DE MEDIÇÃO DE RESULTADO (IMR)**

### **1. DEFINIÇÃO**

1.1. Durante a vigência do contrato a Administração adotará o Instrumento de Medição de Resultado (IMR) de acordo com os parâmetros estabelecidos na IN SEGES/MP nº 05/2017e suas alterações;

1.2. O Instrumento de Medição de Resultado (IMR) para fins deste termo de referência, define em bases compreensíveis, tangíveis, objetivamente observáveis e comprováveis, os níveis esperados de qualidade da prestação do serviço e respectivas adequações de pagamento ao atendimento das metas, e será celebrado entre o Contratado e o Órgão Contratante.

1.3. O fiscal do contrato preparará **relatório do IMR**, anotando e avaliando a execução do Plano de Manutenção.

1.4. O Instrumento de Medição de Resultado (IMR) contemplará o indicador e as respectivas metas a cumprir, que serão acompanhados pela fiscalização do contrato.

1.5. O Indicador proposto implica em variável que está sob controle da Administração e permite a mensuração da qualidade e eficiência dos serviços contratados.

1.6. A fiscalização do contrato acompanhará o desempenho da contratada com base no indicador proposto e utilizará formulários de controle (Tabelas 01) dos serviços, conforme modelos constantes deste anexo.

1.7. Durante a execução dos serviços por parte da contratada, a fiscalização realizará vistoria aleatória nos postos previstos para a presente contratação.

1.8. O resultado da avaliação do indicador será entregue ao preposto da contratada, para que a contratada possa emitir a fatura mensal dos serviços executados.

1.9. Os pagamentos por parte da contratante serão proporcionais ao atendimento das metas estabelecidas no Instrumento de Medição de Resultado (IMR) estabelecido.



INDICADOR	
ITEM	DESCRIÇÃO
<b>1. FINALIDADE</b>	Cumprimento dos critérios e serviços relacionados na Tabelas 1 deste Anexo.
<b>2. META A CUMPRIR</b>	Atender às obrigações contratuais, conforme condições e exigências do Termo de Referência e seus anexos, com excelência na prestação dos serviços contratados, atingindo <b>100%</b> dos serviços realizados e adequados à perspectiva da Administração.
<b>3. INSTRUMENTO DE MEDIÇÃO</b>	Avaliação do Fiscal do Contrato por meio das ordens de serviços finalizadas e Planilha de Controle dos serviços executados, conforme modelo deste anexo.
<b>4. FORMA DE ACOMPANHAMENTO</b>	Realização mensal de inspeção, por parte da fiscalização do contrato, da execução dos serviços especificados e avaliações da Tabelas 1, deste anexo, conforme perspectiva de adequação da Administração e posterior lançamento do resultado na Planilha de Controle
<b>5. PERIODICIDADE</b>	Mensal
<b>6. MECANISMO DE CÁLCULO</b>	$\% \text{ de serviços adequados executados dentro do mês de referência (total de serviços adequados executados dentro do mês de referência / total de serviços estabelecidos por período) * 100}$
<b>7. INÍCIO DA VIGÊNCIA</b>	Data do início da execução dos serviços
<b>8. FAIXAS DE AJUSTE NO PAGAMENTO</b>	a) 85% a 100% dos serviços = recebimento de 100% da fatura. b) 75% a 84% dos serviços = recebimento de 95% da fatura. c) 65% a 74% dos serviços = recebimento de 85% da fatura. d) 59% a 64% dos serviços = recebimento De 80% da fatura.
<b>9. SANÇÕES</b>	Abaixo de 64% dos serviços – multa de 5% sobre o valor total da fatura alusiva aos serviços onde constatou-se o não cumprimento dos quesitos insertos na Tabelas 1  Aplicar as sanções administrativas conforme o Termo de Referência.
<b>10. OBSERVAÇÕES</b>	A empresa será comunicada por escrito da infração cometida, com isso deverá providenciar o ajuste no valor da nota fiscal a ser emitida, demonstrando a concordância da empresa com o fato gerador do ajuste.

## FICHA DE INSPEÇÃO

<b>UNIDADE:</b>	<b>DATA DE INSPEÇÃO:</b> ____ / ____ / ____	<b>MÊS/ANO DE REFERÊNCIA:</b>
<b>PROCESSO:</b>		<b>CONTRATO:</b>
<b>EMPRESA:</b>		<b>CNPJ:</b>
<b>FISCAL DO CONTRATO:</b>		<b>MATRÍCULA SIAPE:</b>

### PLANILHA DE CONTROLE DOS SERVIÇOS EXECUTADOS –TABELAS 1 E 2

**MÊS DE REFERÊNCIA:** \_\_\_\_\_ / \_\_\_\_\_

Avaliações e Serviços (Tabela 1)	Qtde de avaliações e serviços adequados a serem realizados (SOMA DOS ITENS DA TABELA)	Qtde de avaliações e serviços adequados efetivamente realizados	Porcentagem do Serviço Realizado
(A)	(B)	(C)	(D)
Reforma do bloco H	13	XX	XX%

**(A)** Todos os Serviços, Tarefas e Obrigações de reforma do bloco H a serem executados pela Contratada mensalmente e de forma adequada à expectativa da Administração, assim como a avaliação dos colaboradores, uniformes, materiais e equipamentos.

**(B)** A quantidade de avaliações e serviços adequados a serem realizados seguirá o somatório dos itens discriminados nas Tabelas 1 e 2 do ANEXO X do Termo de Referência e deverá ser preenchida por servidor formalmente designado pela Administração para a fiscalização do contrato.

**(C)** Quantidade de avaliações e serviços adequados efetivamente realizados e devidamente adequados à expectativa da Administração, especificados na Tabelas 1 (somatório).

**(D)** Porcentagem do serviço será mensurada mediante o cálculo  $(C/B)*100$ , ou seja, a quantidade de avaliações e serviços efetivamente realizados sobre a quantidade de avaliações e serviços adequados a serem realizados (soma da Tabela 1), vezes 100 (cem). Este cálculo informará o percentual do serviço que foi realizado, ensejando o respectivo ajuste no pagamento.

**Obs1.** Havendo casas decimais na porcentagem do serviço realizado (D), arredondar para o percentual inteiro abaixo, exemplo: 89,47%=89%

**Obs2.** O levantamento dos serviços realizados e avaliações dentro dos padrões e devidamente adequado à expectativa da Administração será executado pelo Fiscal do Contrato designado pela Administração.

**TABELA 1**

ITEM	AVALIAÇÃO DOS COLABORADORES / UNIFORMES / MATERIAIS / EQUIPAMENTOS	ADEQUADO	INADEQUADO
1	Qualidade e utilização adequada dos materiais exigidos para execução dos serviços indicados no Termo de Referência e em sua Proposta Comercial;		
2	Qualidade do serviço prestado relacionado à execução dos serviços indicados no Termode Referência;		
3	Cumprimento dos prazos estabelecidos pelo Contrato ou determinado pela FISCALIZAÇÃO;		
4	Fornecimento de materiais e equipamentos conforme proposta comercial da empresa contratada;		
5	Cumprimento das determinações formais ou instruções complementares do Fiscal do contrato;		
6	Substituição de empregado que se conduza de modo inconveniente		
7	Apresentação dentro do prazo de notas fiscais/ relatórios de entrega dos serviços executados;		
8	Comunicação por parte dos colaboradores à Administração, bem como ao responsável pela unidade, de qualquer anormalidade verificada, inclusive de ordem funcional, para que sejam adotadas as regularizações necessárias;		
9	Cumprimento das demais obrigações deste Termo de Referência não previstos nesta tabela;		

10	Permitir situação passível de causar dano físico, lesão corporal ou consequências letais;		
11	Manter funcionário sem qualificação para executar os serviços contratados;		
12	Recusar-se a executar serviço, sem motivo justificado:		
13	Entregar com presteza e integralidade a documentação exigida no contrato ou solicitada pelo Setor de Gestão de Contratos;		

## Anexo VI – Minuta do contrato

PREGÃO Nº 06566/2020  
Processo Administrativo nº 23437.000626.2020-43

### MINUTA DE TERMO DE CONTRATO DE PRESTAÇÃO DE SERVIÇO

TERMO DE CONTRATO DE PRESTAÇÃO DE SERVIÇOS Nº ..... , QUE FAZEM ENTRE SI O INSTITUTO FEDERAL DE EDUCAÇÃO, CIÊNCIA E TECNOLOGIA DE SÃO PAULO - IFSP CÂMPUS SUZANO E A EMPRESA .....

O Instituto Federal de Educação, Ciência e Tecnologia de São Paulo – IFSP – Câmpus Suzano , com sede na Avenida Mogi das Cruzes, nº 1501, Parque Suzano - Suzano, São Paulo - SP, 08673-010 na cidade de Suzano/Estado de São Paulo, inscrito no CNPJ sob o nº 10.882.594/0017-22, neste ato representado pelo Diretor Geral, Eugenio de Felice Zampini, nomeado pela Portaria IFSP/GAB nº 1.372 de 27 de abril de 2018 , portador da matrícula funcional nº 2269412, inscrito no CPF nº 049.048.128-08, portador da Carteira de Identidade nº 9338248-0 - SSP/SP, doravante denominada CONTRATANTE, e ..... inscrito(a) no CNPJ/MF sob o nº ....., sediado(a) na ....., doravante designada CONTRATADA, neste ato representada pelo(a) Sr.(a) ..... portador(a) da Carteira de Identidade nº ..... expedida pela (o) ..... , e CPF nº ....., tendo em vista o que consta no Processo nº 23437.000626.2020-43 e em observância às disposições da Lei nº 8.666, de 21 de junho de 1993, da Lei nº 10.520, de 17 de julho de 2002, do Decreto nº 9.507, de 21 de setembro de 2018 e da Instrução Normativa SEGES/MP nº 5, de 26 de maio de 2017, resolvem celebrar o presente Termo de Contrato, decorrente do Pregão nº ...../20. , mediante as cláusulas e condições a seguir enunciadas.

#### 1. CLÁUSULA PRIMEIRA – OBJETO

1.1 O objeto do presente instrumento é a contratação de serviços de fornecimento e instalação de eletrocalhas e eletrodutos, com provimento de todos os materiais, mão-de-obra, equipamentos, ferramentas e EPI'S (equipamentos de proteção individual), que serão prestados nas condições estabelecidas no Termo de Referência, anexo do Edital.

1.2 Este Termo de Contrato vincula-se ao Edital do Pregão, identificado no preâmbulo e à proposta vencedora, independentemente de transcrição.

#### 2. CLÁUSULA SEGUNDA – VIGÊNCIA

2.1 O prazo de vigência deste Termo de Contrato é aquele fixado no Edital, com início na data de ..... e encerramento em ....., e somente poderá ser prorrogado nos termos do artigo 57, § 1º, da Lei n. 8.666, de 1993.

2.1.1 A vigência poderá ultrapassar o exercício financeiro, desde que as despesas referentes à contratação sejam integralmente empenhadas até dia 31 de dezembro, para fins de inscrição em restos a pagar, conforme Orientação Normativa AGU nº 39, de 13/12/2011.

2.2 A execução dos serviços será iniciada conforme data a ser apontada na ORDEM DE SERVIÇO emitida pela Contratante, cujas etapas observarão o cronograma fixado no Termo de Referência.

2.2.1 O prazo de execução deste contrato é de 6 (seis) meses, contados a partir do marco supra referido.

2.3 A prorrogação dos prazos de execução e vigência do contrato será precedida da correspondente adequação do cronograma físico-financeiro, bem como de justificativa e autorização da autoridade competente para a celebração do ajuste, devendo ser formalizada nos autos do processo administrativo.

#### 3. CLÁUSULA TERCEIRA – PREÇO

3.1 O valor total da contratação é de R\$ ..... ( .... )

3.2 No valor acima estão incluídas todas as despesas ordinárias diretas e indiretas decorrentes da execução do objeto, inclusive tributos e/ou impostos, encargos sociais, trabalhistas, previdenciários, fiscais e comerciais incidentes, taxa de administração, frete, seguro e outros necessários ao cumprimento

**integral do objeto da contratação.**

**3.3 O valor acima é meramente estimativo, de forma que os pagamentos devidos à CONTRATADA dependerão dos quantitativos de serviços**

efetivamente prestados.

#### **4. CLÁUSULA QUARTA – DOTAÇÃO ORÇAMENTÁRIA**

4.1 As despesas decorrentes desta contratação estão programadas em dotação orçamentária própria, prevista no orçamento da União, para o exercício de 2021, na classificação abaixo:

**Gestão/Unidade: 26439/158566**

**Fonte: 81000**

**Programa de Trabalho: 171154**

**Elemento de Despesa: 3.3.90.39.16**

4.2 No(s) exercício(s) seguinte(s), correrão à conta dos recursos próprios para atender às despesas da mesma natureza, cuja alocação será feita no início de cada exercício financeiro.

#### **5. CLÁUSULA QUINTA – PAGAMENTO**

5.1 O prazo para pagamento à CONTRATADA e demais condições a ele referentes encontram-se definidos no Termo de Referência e no Anexo XI da IN SEGES/MP n. 5/2017.

#### **6. CLÁUSULA SEXTA – REAJUSTE**

6.1 As regras acerca do reajuste de preços do valor contratual são as estabelecidas no Termo de Referência, anexo a este Contrato.

#### **7. CLÁUSULA SÉTIMA – GARANTIA DE EXECUÇÃO**

7.1 Não haverá exigência de garantia de execução para a presente contratação.

#### **8. CLÁUSULA OITAVA – REGIME DE EXECUÇÃO DOS SERVIÇOS E FISCALIZAÇÃO**

8.1 O regime de execução dos serviços a serem executados pela CONTRATADA, os materiais que serão empregados e a fiscalização pela CONTRATANTE são aqueles previstos no Termo de Referência, anexo do Edital.

#### **9. CLÁUSULA NONA – OBRIGAÇÕES DA CONTRATANTE E DA CONTRATADA**

9.1 As obrigações da CONTRATANTE e da CONTRATADA são aquelas previstas no Termo de Referência, anexo do Edital.

#### **10. CLÁUSULA DÉCIMA – DA SUBCONTRATAÇÃO**

10.1. Não será admitida a subcontratação do objeto licitatório.

#### **11. CLÁUSULA DÉCIMA PRIMEIRA – SANÇÕES ADMINISTRATIVAS.**

11.1 As sanções relacionadas à execução do contrato são aquelas previstas no Termo de Referência, anexo do Edital.

#### **12. CLÁUSULA DÉCIMA SEGUNDA – RESCISÃO**

12.1 O presente Termo de Contrato poderá ser rescindido nas hipóteses previstas no art. 78 da Lei nº 8.666, de 1993, com as consequências indicadas no art. 80 da mesma Lei, sem prejuízo da aplicação das sanções previstas no Termo de Referência, anexo do Edital.

12.2 Os casos de rescisão contratual serão formalmente motivados, assegurando-se à CONTRATADA o direito à prévia e ampla defesa.

12.3 A CONTRATADA reconhece os direitos da CONTRATANTE em caso de rescisão administrativa prevista no art. 77 da Lei nº 8.666, de 1993.

12.4 O termo de rescisão, sempre que possível, será precedido:

12.4.1 balanço dos eventos contratuais já cumpridos ou parcialmente cumpridos;

12.4.2 relação dos pagamentos já efetuados e ainda devidos;

12.4.3 indenizações e multas.

#### **13. CLÁUSULA DÉCIMA TERCEIRA – VEDAÇÕES E PERMISSÕES**

13.1 É vedado à CONTRATADA interromper a execução dos serviços sob alegação de inadimplemento por parte da CONTRATANTE, salvo nos casos previstos em lei.

13.2 É permitido à CONTRATADA caucionar ou utilizar este Termo de Contrato para qualquer operação financeira, nos termos e de acordo com os procedimentos previstos na Instrução Normativa SEGES/ME nº 53, de 8 de Julho de 2020.

13.2.1 A cessão de crédito, a ser feita mediante celebração de termo aditivo, dependerá de comprovação da regularidade fiscal e trabalhista da cessionária, bem como da certificação de que a cessionária não se encontra impedida de licitar e contratar com o Poder Público, conforme a

legislação em vigor, nos termos do Parecer JL-01, de 18 de maio de 2020.

13.2.2 A crédito a ser pago à cessionária é exatamente aquele que seria destinado à cedente (contratada) pela execução do objeto contratual, com o desconto de eventuais multas, glosas e prejuízos causados à Administração, sem prejuízo da utilização de institutos tais como os da conta vinculada e do pagamento direto previstos na IN SEGES/ME nº 5, de 2017, caso aplicáveis.

#### 14. CLÁUSULA DÉCIMA QUARTA – ALTERAÇÕES

14.1 Eventuais alterações contratuais reger-se-ão pela disciplina do art. 65 da Lei nº 8.666, de 1993.

14.2 A CONTRATADA é obrigada a aceitar, nas mesmas condições contratuais, os acréscimos ou supressões que se fizerem necessários, até o limite de 25% (vinte e cinco por cento) do valor inicial atualizado do contrato.

14.3 As supressões resultantes de acordo celebrado entre as partes contratantes poderão exceder o limite de 25% (vinte e cinco por cento) do valor inicial atualizado do contrato.

#### 15. CLÁUSULA DÉCIMA QUINTA – DOS CASOS OMISSOS

15.1 Os casos omissos serão decididos pela CONTRATANTE, segundo as disposições contidas na Lei nº 8.666, de 1993, na Lei nº 10.520, de 2002 e demais normas federais aplicáveis e, subsidiariamente, segundo as disposições contidas na Lei nº 8.078, de 1990 – Código de Defesa do Consumidor – e normas e princípios gerais dos contratos.

#### 16. CLÁUSULA DÉCIMA SEXTA – PUBLICAÇÃO

16.1 Incumbirá à CONTRATANTE providenciar a publicação deste instrumento, por extrato, no Diário Oficial da União, no prazo previsto na Lei nº 8.666, de 1993.

#### 17. CLÁUSULA DÉCIMA SÉTIMA – FORO

17.1 O Foro para solucionar os litígios que decorrerem da execução deste Termo de Contrato será o da Seção Judiciária da comarca de Mogi das Cruzes - Justiça Federal.

Para firmeza e validade do pactuado, o presente Termo de Contrato foi lavrado em duas (duas) vias de igual teor, que, depois de lido e achado em ordem, vai assinado pelos contraentes e por duas testemunhas.

Suzano, ..... de ..... de 2021

\_\_\_\_\_  
Representante legal da CONTRATANTE  
Eugenio de Felice Zampini  
Diretor Geral do Câmpus Suzano

\_\_\_\_\_  
Representante legal da CONTRATADA

TESTEMUNHAS:

\_\_\_\_\_  
1- CINTHIA EMILENE MELLEIRO

CPF:

\_\_\_\_\_



**2- GABRIELA DE CARVALHO ASSIS GOULART**

**CPF:**

---

Câmara Nacional de Modelos de Licitação e Contratos Administrativos da Consultoria-Geral da União

Termo de Contrato - Modelo para Pregão Eletrônico: Serviços Não-Continuados

Atualização: Julho/2020

**Documento 222721**

**Anexo VII**  
**Modelo de Termo de Vistoria**

**INSTITUTO FEDERAL DE EDUCAÇÃO, CIÊNCIA E TECNOLOGIA DE SÃO PAULO**  
**CÂMPUS SUZANO**  
**PREGÃO ELETRÔNICO Nº 06566/2021**

Processo Administrativo n.º 23437.000626.2020-43

ATESTO para fins de participação no Pregão nº 06566/2021, que a Empresa \_\_\_\_\_ CNPJ: \_\_\_\_\_ (endereço) \_\_\_\_\_ (telefone) \_\_\_\_\_ (E-MAIL) \_\_\_\_\_, OPTOU por comparecer ao local, no dia e horário abaixo discriminado, realizou a vistoria nas dependências do Instituto Federal de Educação Ciência e Tecnologia – Suzano, tendo se inteirado das condições gerais das mesmas, bem como lhe foram esclarecidas todas as dúvidas sobre a execução dos serviços objeto desta licitação.

**DECLARAÇÃO DE CONCORDÂNCIA**

DECLARAMOS concordância com os termos da Declaração acima, dando-nos por satisfeitos com as informações obtidas e plenamente capacitados a elaborar nossa proposta para a Licitação.

Suzano, \_\_\_ de \_\_\_\_\_ de 2021.

---

Carimbo e assinatura do Responsável da Licitante

---

Assinatura do Servidor Encarregado da Vistoria

## **ANEXO VIII**

### **Declaração de cumprimento ao disposto no inciso XXXIII do art. 7º, da Constituição Federal**

**INSTITUTO FEDERAL DE EDUCAÇÃO, CIÊNCIA E TECNOLOGIA DE SÃO PAULO  
CÂMPUS SUZANO  
PREGÃO ELETRÔNICO Nº 06566/2021**

Processo Administrativo n.º **23437.000626.2020-43**

.....(Razão Social), inscrita no CNPJ sob o n.º  
(MATRIZ) ....., por intermédio de seu representante legal o(a)  
Sr(a).....  
portador(a) da Carteira de Identidade - RG n.º..... e do CPF  
n.º.....DECLARA, sob as penas da lei, para fins do disposto no inciso V, art. 27, da Lei  
federal n.º 8.666/93, cumprindo o disposto no inciso XXXIII, art. 7º, da Constituição Federal, que não  
emprega menor de dezoito anos em trabalho noturno, perigoso ou insalubre e não emprega menor de  
dezesesseis anos, assim como assume o compromisso de declarar a superveniência de qualquer fato  
impeditivo à sua habilitação.

Ressalva: emprega menor, a partir de quatorze anos, na condição de aprendiz ( )

Em,.....de .....de 2021

.....  
(assinatura do representante legal)

(Observação: em caso afirmativo, assinalar a ressalva acima)

**Anexo IX**  
**Modelo de Proposta**

**INSTITUTO FEDERAL DE EDUCAÇÃO, CIÊNCIA E TECNOLOGIA DE SÃO PAULO**  
**CÂMPUS SUZANO**  
**PREGÃO ELETRÔNICO Nº 06566/2021**  
Processo Administrativo n.º 23437.000626.2020-43

**PROPOSTA DE PREÇOS**  
**COMPOSIÇÃO DOS VALORES GLOBAIS DA CONTRATAÇÃO**

Proposta que faz a empresa \_\_\_\_\_, inscrita no CNPJ nº \_\_\_\_\_ estabelecida na rua \_\_\_\_\_, nº \_\_\_\_\_, Bairro \_\_\_\_\_, cidade – UF \_\_\_\_\_, para o fornecimento de bens e prestação de serviços para o Instituto Federal de Educação Ciência e Tecnologia – Câmpus Suzano, conforme estabelecido no Edital do pregão eletrônico nº 06566/2020 – UASG 158566 e seus anexos.

Dados bancários vinculados ao CNPJ: \_\_\_\_\_

Banco: \_\_\_\_\_ Agência: \_\_\_\_\_ Conta: \_\_\_\_\_

**A EMPRESA \_\_\_\_\_, DECLARA QUE:**

- a. O prazo de validade da proposta é de \_\_\_\_\_ (\_\_) dias (mínimo 60 dias).
- b. Estamos de pleno acordo com todas as condições estabelecidas no Edital e seus anexos, bem como aceitamos todas as obrigações e responsabilidades especificadas no Termo de Referência e Minuta do Contrato.
- c. Estão inclusos nos valores cotados todos os impostos, taxas, seguros, transporte, uniforme e EPI's, contribuições e obrigações sociais, trabalhistas e previdenciárias, taxa de administração, lucro, bem como, todos os outros custos que incidam ou venham a incidir, direta ou indiretamente, sobre o objeto desta contratação.

## ANEXO X

### Declaração de enquadramento como microempresa, empresa de pequeno porte ou cooperativa

**INSTITUTO FEDERAL DE EDUCAÇÃO, CIÊNCIA E TECNOLOGIA DE SÃO PAULO**  
**CÂMPUS SUZANO**

**PREGÃO ELETRÔNICO Nº 06566/2020**

Processo Administrativo n.º **23437.000626.2020-43**

(Nome da Empresa) \_\_\_\_\_, inscrita no CNPJ nº \_\_\_\_\_, por intermédio de seu representante legal, o(a) Sr(a). \_\_\_\_\_, portador(a) da Carteira de Identidade nº \_\_\_\_\_ e do CPF nº \_\_\_\_\_, DECLARA, para fins de comprovação no Edital 06566/2021 do IFSP – Câmpus Suzano, sob as sanções administrativas cabíveis e sob as penas da lei, que esta empresa, na presente data, é considerada:

( ) **MICROEMPRESA**, conforme Inciso I do artigo 3º da Lei Complementar nº 123, de 14/12/2006;

( ) **EMPRESA DE PEQUENO PORTE**, conforme Inciso II do artigo 3º da Lei Complementar nº 123, de 14/12/2006.

( ) **COOPERATIVA**, conforme o enquadramento no artigo 34 da Lei nº 11.488, de 2007;

Declara ainda que a empresa está excluída das vedações constantes do parágrafo 4º do artigo 3º da Lei Complementar nº 123, de 14 de dezembro de 2006.

Local e data

\_\_\_\_\_  
(Nome e assinatura do representante)

*\*Este documento deverá ser impresso em papel timbrado da proponente*

**ANEXO XI**  
**DECLARAÇÃO DE RENÚNCIA À VISTORIA**

**INSTITUTO FEDERAL DE EDUCAÇÃO, CIÊNCIA E TECNOLOGIA DE SÃO PAULO**

**CÂMPUS SUZANO**

**PREGÃO ELETRÔNICO Nº 06566/2021**

Processo Administrativo n.º **23437.000626.2020-43**

Declara que renuncia à Visita Técnica aos locais e as instalações para a prestação dos serviços constantes do objeto do Edital nº 06566/2021, e o quadro técnico da empresa tomou conhecimento das reais condições de execução dos serviços, bem como coletaram informações de todos os dados e elementos necessários à perfeita elaboração da proposta comercial, responsabilizando-se por manter as garantias que vincularem nossa proposta ao presente processo licitatório, em nome da empresa que represento.

Declaramos, ainda, que assumimos total responsabilidade por este fato e que não utilizará deste para quaisquer questionamentos futuros que ensejam avenças técnicas ou financeiras com o IFSP – Câmpus Suzano.

Suzano, \_\_\_\_\_ de \_\_\_\_\_ de 2021.

\_\_\_\_\_  
Nome completo do representante legal da empresa

**ANEXO XV DO EDITAL**

**PREGÃO ELETRÔNICO Nº 06566/2021**

Processo Administrativo n.º **23437.000626.2020-43**

**DECLARAÇÃO DE INEXISTÊNCIA DE FATO IMPEDITIVO**

\_\_\_\_\_ (nome do licitante) \_\_\_\_\_,  
CNPJ nº \_\_\_\_\_, sediada \_\_\_\_\_  
(endereço completo) \_\_\_\_\_, declara, sob as penas da Lei, que até a  
presente data inexistem fatos impeditivos para sua habilitação no presente processo  
licitatório, ciente da obrigatoriedade de declarar ocorrências posteriores.

Suzano, de \_\_\_\_\_ de 2021

\_\_\_\_\_  
(assinatura, nome e nº da identidade do declarante)